Feliz Natal

Jornal
CORREIO CACERENSE
PRIMEIRO E ÚNICO JORNAL DIÁRIO DE CÁCERES E REGIÃO ®
ANO 58 - Nº 10.610 Diretora Emérita: Orfélia Michelis Diretora Administrativa: Rosane Michels EXEMPLAR - CÁCERES R$ 3,00 / REGIÃO R$ 3,50
FUNDADOR: JOSÉ WILSON DE CAMPOS CÁCERES-MT, 23 A 25 DE DEZEMBRO DE 2019

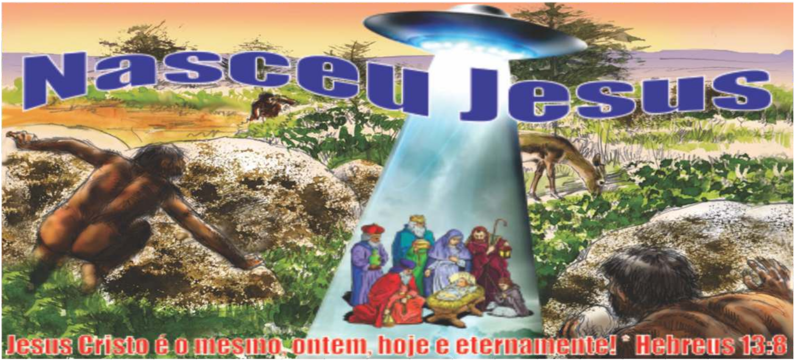
Nasceu Jesus
Jesus Cristo é o mesmo, ontem, hoje e eternamente! Hebreus 13:8

Missa do Galo celebra o nascimento de Jesus na Catedral e paróquias

Página 03

Definidas as datas para pré-matrículas na rede municipal de Cáceres

Página 03

AAAC e Panvet abrem sebo solidário em apoio à assistência de animais

Página 03

Bebês prematuros e pais recebem mimo especial neste Natal em hospital

Página 04

Mensagem de Natal

Quanto mais nos aproximamos de Deus, mais nítido vemos que sua estratégia recorrente é usar o fraco, o pequeno, o humilde, para grandes projetos, a fim de que ninguém duvide do Seu Poder e que a glória é Dele.

O Presépio, um dos símbolos do Natal, é a representação do valor atribuído por Deus a essas virtudes: o nascimento de Seu Filho Amado, o Rei dos Reis, no local de abrigo dos animais, tendo uma manjedoura como berço, iluminado pela estrela de Davi, pois, Jesus trouxe luz ao mundo.

Cáceres esmerou-se para a ocasião e está ainda mais linda, radiante de luzes e especialmente decorada com enfeites natalino e a apresentação da peça teatral Auto de Natal 2019.

Com a alma plena do espírito natalino, vimos desejar a você um Natal repleto de harmonia, felicidade, solidariedade e amor.

Que a luz do nascimento do Menino Jesus resplandeça em cada lar e na vida de cada cacerense!

Que a esperança de um Ano Novo, a nossa fé e a confiança no Pai Celeste renovem as nossas forças para lutarmos e construirmos um mundo melhor!

Feliz Natal! Boas festas e feliz 2020!

Francis Maris Cruz
Prefeito de Cáceres

Eliene Liberato Dias
Vice Prefeita de Cáceres

As homilias do
Papa Francisco

Mistério do Natal

"Juntamente com Maria sua esposa, José subiu «à cidade de David, chamada Belém». Nesta noite, também nós subimos a Belém, para lá descobrir o mistério do Natal. Belém: o nome significa casa do pão. Hoje, nesta «casa», o Senhor marca encontro com a humanidade. Sabe que precisamos de alimento para viver. Mas sabe também que os alimentos do mundo não saciam o coração. Na Sagrada Escritura, o pecado original da humanidade aparece associado precisamente com o ato de tomar alimento: «…agarrou do fruto, comeu» – diz o livro do Génesis. Agarrou e comeu. O homem tornou-se ávido e voraz. Para muitos, o sentido da vida parece ser possuir, estar cheio de coisas. Uma ganância insaciável atravessa a história humana, chegando ao paradoxo de hoje em que alguns se banqueteiam lautamente enquanto muitos não têm pão para viver.

Belém é o ponto de viragem no curso da história. Lá Deus, na casa do pão, nasce numa manjedoura; como se quisesse dizer-nos: Estou aqui ao vosso dispor, como vosso alimento. Não agarra, oferece de comer; não dá uma coisa, mas dá-Se a Si mesmo. Em Belém, descobrimos que Deus não é alguém que agarra a vida, mas Aquele que dá a vida. Ao homem, habituado desde os primórdios a agarrar e comer, Jesus começa a dizer: «Tomai, comei. Este é o meu corpo». O corpo pequenino do Menino de Belém lança um novo modelo de vida: não devorar e acumular, mas partilhar e dar.

Deus faz-Se pequeno, para ser nosso alimento. Nutrindo-nos d'Ele, Pão de vida, podemos renascer no amor e romper a espiral da avidez e da ganância. A partir da «casa do pão», Jesus traz o homem de regresso a casa, para que se torne familiar do seu Deus e irmão do seu próximo. Diante da manjedoura, compreendemos que não são os bens que alimentam a vida, mas o amor; não a voracidade, mas a caridade; não a abundância ostentada, mas a simplicidade que devemos preservar.

No Natal, recebemos Jesus, Pão do céu na terra: trata-se de um alimento cuja validade é ilimitada, fazendo-nos saborear já agora a vida eterna. Em Belém, ao pé de Jesus, vemos pessoas que caminharam, como Maria, José e os pastores. Jesus é o Pão do caminho. Não Se compraz com as digestões lentas, longas e sedentárias, mas pede que nos levantemos rapidamente da mesa a fim de servir como pães partidos para os outros.

O Filho de David nasceu no meio dos pastores, para nos dizer que doravante ninguém estará sozinho; temos um Pastor que vence os nossos medos e nos ama a todos, sem exceção.

*****___vaticannews.va/pt/papa Francisco.**

Comunicado

Aos anunciantes, assinantes e leitores em geral, comunicamos que estaremos em recesso de 23/12/2019 à 08 de janeiro de 2020, voltando a circular no dia 09/01/2020.

Editorial

Tim-Tim ao Aniversariante

Encerrando-se o mês de novembro, já a cidade começa a ficar mais colorida, vitrines ganhando enfeites, alto-falantes vibrando nos ares os eternos Jingle-Bell's, musica composta por James Lord Pierpont em setembro de 1857 como One Horse Open Sleigh (traduzindo, um cavalo abre o trenó), Noite Feliz, (musicada por Franz Xaver Gruber na letra do Padre Joseph Mohr, executada pela 1ª vez na Missa do Galo da paróquia de São Nicolau em Oberndorf na Áustria em 1818) e mais recentemente, a versão de Jake Bugg, para War is Love do beatle John Lennon, gravado por Joana, como Então é Natal.

E se então é Natal, nada melhor que a gente relembrar a importância desta data na vida dos cristãos, independente de religião, mesmo porque o Filho do Pai, veio ao mundo, para a redenção de todos, inclusive e especialmente, para aqueles que comungam o lado avesso da vida, patinando pelos meandros do mundaréu, alheios à grandeza de Deus. Natal é festa de amor, dia mais que especial para reverenciarmos Deus, que amou tanto o mundo que enviou seu Filho, revestido de nossa natureza humana, para morar conosco e ensinar-nos os caminhos do bem.

Se a gente fica tão feliz ao lembrar e enviar uma mensagem ao parente e ou amigo aniversariante que saiu na coluna social do jornal, motivo maior deve haver, quando o aniversariante é o Filho de Deus, nosso único Senhor e Salvador.

Privilegiados, somos convidados a contemplar nos presépios, no Auto de Natal da Sicmatur, a cena da família sagrada na pobreza da gruta de Belém: José, o homem forte e casto; Maria, Theotókos, cujo seio foi a âmbula primeira de Jesus; o Menino dormindo no embalo carinhoso dos braços de sua Virgem Mãe, tudo é magia, um sonho real, que despertos compartilhamos com amigos, em família, ou singular, mas nunca só, porque o aniversariante está presente em todos nós.

Quer melhor presente? Impossível, não é mesmo? Pena que, para muitos, o Natal de Jesus, tenha se transformado em um mercado comercial de troca de presentes, quando o maior presente é Viver, Viver, para cantar os parabéns ao Menino Jesus em seu níver.

Sem esquecer de todos os dias do ano, comungar com ele, ao deitar para o repouso após um dia salutar de trabalho, apesar de cansativo, e, ao levantar pela manhã, para um novo dia de trabalho, pois à ele, devemos o milagre de poder despertar todos os dias com vigor e saúde para trabalhar e com dignidade ganhar o Pão Nosso de Cada Dia, conscientes do dever cumprido ao findar da jornada diária.

Concluindo, queremos registrar que neste Natal do Filho de Deus, os amigos leitores, assinantes e anunciantes, recebam as bênçãos divinas, extensivas aos familiares e que no limiar do Ano Novo que se anuncia no horizonte, os percalços de 2019 sejam esquecidos e venturas mil cubram o lar do companheiro, de paz, harmonia e muito amor, que é o que interessa, o resto, bem, o resto não tem pressa.

Vamos fazer uma pausa de alguns dias, rever familiares e reaquecer as baterias, para novos encontros no novo ano, tim-tim para todos.

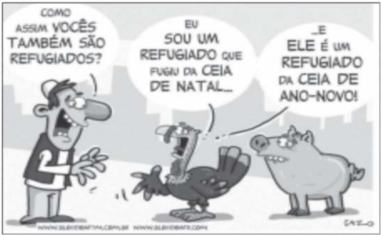
COMO ASSIM VOCÊS TAMBÉM SÃO REFUGIADOS?
EU SOU UM REFUGIADO QUE FUGIU DA CEIA DE NATAL...
...E ELE É UM REFUGIADO DA CEIA DE ANO-NOVO!

Jornal CORREIO CACERENSE

UMA PUBLICAÇÃO DA EDITORA ROSANE MICHELIS SARAVY - ME
CNPJ 24.823.041/0001-46

Administração, Redação e Oficina
Rua Coronel Ponce,266 Centro Cáceres/MT
E-mail: correiocacerense@hotmail.com
Telefone: 65 3223-1420 / 99953-9048
Rosane Michels - Diretora-Presidente
Triana Campana Michelis - Dep. Juridico - OAB/MT 5277
Rosane Michels – Editora

www.jornalcorreiocacerense.com.br

Matérias e artigos assinados são de responsabilidade de seus autores

Mané
Futrica
EDITORIA

Papai Ma...NoÉl Futrica

Cheguei, baixei, saravei, como dizem meus colegas cariocas, e eu aqui, sempre to chegando em Cáceres em épocas de festas, que meu negócio é festar mesmo, guardar bereré praquê? Caixão não tem gaveta mesmo, e se chegar no céu, passo o cartão prá São Pedro no débito e fico no crédito com o chaveiro; se for pro lado contrário, passo um borrachudo e se ficar no meio termo, bem, deixa prá lá, que Natal não é hora de falar em abotoar o paletó, apesar que o preço, anda na hora da morte, Santo Deus, o quilo de carne no valor da arroba, réchitégui, que o negócio é churrasco de ovo no espeto.

Carne é prá Chinês que não come peru no Natal, brasileiro tem mais é que beber K-suco de uva fingindo que é vinho, fazer tim-tim com copinho de acrílico descartável da Tato Embalagem, (vou cobrar o merchand) e aquele franguinho na panela tapeando que é glu-glu, que Papai Noel passou longe. Falando em Papai Noel, causo de que eu ser o Mané, alguns sobrinhos da minha cunhada Perpétua, cismaram que todo Mané é Noel e minha camiseta vermelha do Partido Comunista era do Velhinho da Coca Cola, que ficou livre do Dpvat no trenó e quer presente do Papai aqui, em plena crise, vôte! Claro que saltei de banda, mas só pra sacanear botei nas redes sociais que era um Papai Noel e aceitava também cartas de adultos, com pedidos pro Natal...sacanagem foi o que fizeram com o Mané aqui, que de Noel só teve o Pai.

Foi um tal de pedidos chegando de Brasília, um pedindo um produto pra acabar com o óleo das praias do nordeste e de brinde, um refis de óleo de peroba; outro pedia o wathsApp do Di-Cáprio e a caixa preta do Titanic pra acionar astro e navio; teve um que pediu o mapa do esconderijo do Queiroz, (deve ser do PT), um novato, sem experiência pediu um Propinetone prá treinar, e acreditem, até da África chegou um tuíter com hastag Chita-oficial, reivindicando um HC pro Tarzan, cismado de ser envolvido com as Ongs do Amazonas e Pará. Deu prá sentir a moagem que o velhinho do Polo Norte deve passar com seus botões, renas e o capim superfaturado pelos Chineses & Cia, com respingos no Posto Ipiranga e no bolso da gente.

Como sou muito fiel à tchurminha de Cáceres, deixei os políticos candangos na surubada, priorizando os Xômanos e prá não ficar em dívida com ninguém, assumi um compromisso apolítico para atender à todos daqui. Faço um rolê no VLT de Cuiabá, chego na ZPE, armo minha Free-Box ali no Daveron e distribuo a senha por ordem anal-fabética, para quem ainda acredita em papai Noel e acha que esta fake-news, feiquedói vira alguma coisa, né mesmo, Seu Zé-Mané? Cuidado com a onça, que dia de São Nunca, nem em ano bissexto, seu besto, há,há,há! Prá fechar que já lacrô, onde é mesmo que você vai passar o ânus?

O Mané aqui que não é besta, vai mesmo de papel higiênico, que nem mesmo no novembro azul teve dois dedos de prosa com o homi do jaleco branco e no dezembro laranja, bugre quenêm nóis tá livre, eu mais ainda que sou de Virgem, só de signo né? Abraços, Zé Bacuri, que como diz o Macaco Simão, a gente sofre, mas goza! Sinceridade? Feliz Natal à todos, que ainda não paga imposto.

Tava esquecendo que a Rosane Michelis, letrada superior, disse que lá na Europa costuma-se deixar a porta de casa aberta na noite de Natal para que todos que passem possam participar da ceia; já imaginou aqui? Nem a casa ia sobrar, hé,hé,hé,Fuiiiiiii!!!.

MISSA DO GALO

Data máxima da Cristandade, o nascimento do filho de Deus reúne na véspera a família católica em missas na Catedral de São Luiz e paróquias da cidade

Catedral e paróquias de Cáceres celebram o Natal

Da Redação

Um dos rituais mais importantes da religião católica apostólica romana, a Missa do Galo, tradicionalmente celebrada à meia noite e ultimamente mais cedo devido aos preparativos da ceia de natal é de suma importância para os cristãos, que já se adaptaram ao horário antecipado. Em Cáceres, ela acontece na terça-feira, 24, às 20h00 celebrada pelo pároco Evandro Stefanello.

Simultaneamente, as missas de Natal, serão celebradas no mesmo horário, nas paróquias de N. Sra. de Fátima pelo Padre Sandro, São Francisco de Assis, pelo Padre Marcos e São Gonçalo, pelo Padre Silva. No dia 25, Natal de Jesus, a santa missa acontece às 19h, na Catedral de São Luiz, celebrada por sua Reverendissima, D. Jacy Rocha, eminente Bispo da Diocese de São Luis de Cáceres. Conforme Padre Evandro, as missas natalinas são celebrações de amor, um encontro de união entre o divino e o humano. "É importante, porque vamos ouvir os relatos bíblicos da promessa de Deus, que os profetas já anunciavam no Antigo Testamento. É o tempo de recordar o mistério do amor de Deus, da sua encarnação que desceu à Terra e assumiu nossa humanidade para curar a todos, por amor," pontuou.

Para o Padre Sandro Giancola, a solenidade missal é um memorial do amor de Deus, não apenas a simbologia do aniversário de Jesus, que não está completando mais um ano, pois o filho de Deus é a eternidade em si mesmo, concluindo da importância de todos reverenciar Cristo e os santos no dia a dia.

Foto: Arquivo

Bispo D. Jacy Rocha celebra a missa do dia 25 de dezembro

REDE MUNICIPAL

Educação define data para pré-matrículas em Cáceres

Assessoria

A Secretaria Municipal de Educação, informa aos pais e/ou responsáveis, que no período de 3 a 15 de janeiro/2020, estão abertas as matrículas para os interessados nas vagas de educação infantil nas escolas da Rede Pública Municipal de Ensino. Os interessados, deverão preencher formulário de pré-matrícula online, via Sistema matricula.net, na internet, cujo link será liberado a partir do dia três de janeiro do novo ano. Os pais ou responsáveis pela criança que tiverem dificuldades no acesso à internet ou que tiverem dificuldades em realizar a pré-matrícula online, poderão procurar uma Instituição de Ensino da Rede Pública Municipal e sanar suas dúvidas.

Ressalte-se que o preenchimento incorreto, a inexatidão de informações, omissão ou inserção de informações falsas acarretará a anulação da pré-matrícula. Caso o representante legal da criança, dentro do período previsto para as pré-matriculas, perceber o equívoco no preenchimento, poderá recorrer à Comissão Central de Matrículas, na SME, para refazer a pré-matricula, com as devidas justificativas, destacando-se que a pré-matricula online adotará como critérios de acesso às vagas nas Instituições de Ensino de Educação Infantil: I) Crianças com deficiência e com residência próxima à Instituição de Ensino; II) Crianças em que a família é beneficiária do Bolsa Família; III) Crianças de mães que têm vínculo empregatício.

Serão aceitos como comprovante de endereço um desses documentos: conta de luz, água ou telefone, atualizada; Declaração de residência, registrada em cartório; Declaração de residência emitida pelo Centro de Referência e Assistência Social (CRAS); ou Cadastro Único.

Assim que finalizar os trabalhos de análise da Comissão, a divulgação da lista nominal das crianças que terão direito à matricula será divulgada no site da Prefeitura, na SME e nas Instituições de Ensino de Educação Infantil da Rede Municipal de Ensino. Crianças que tiveram suas pré-matrículas realizadas online, porém, não foram contempladas com a vaga, permanecerão na Lista de Espera da instituição de ensino do seu interesse, e poderão ser encaixadas nas vagas que forem surgindo no decorrer do ano letivo.

Caso haja interesse dos pais ou responsável em mudar a instituição de ensino cadastrada na pré-matrícula online, este poderá manifestá-lo via requerimento, devidamente protocolado à Comissão Central de Matrículas, para vagas disponíveis em outra escola de Educação Infantil. O período de matrícula para as crianças selecionadas será de 3 a 7 de fevereiro de 2020, direto na escola para a qual se inscreveu.

Outros esclarecimentos, procurar a Comissão Central de Matrículas, na Secretaria Municipal de Educação.

Foto: [illegible]

Interessados, deverão preencher formulário de pré-matrícula online

AAAC/PANVET

Sebo solidário em Cáceres ajuda animais abandonados

Da Redação

Numa parceria com a Panvet Clínica Veterinária e Pet-Shop, da Rua dos Colhereiros, a Associação de Ajuda aos Animais de Cáceres (AAAC) realiza a 3ª edição do Sebo Solidário, uma iniciativa bastante criativa que cumpre uma dupla missão a de angariar fundos para a entidade de apoio aos animais e a de democratizar a leitura oferecendo livros de qualidade por preços bem abaixo do mercado, ampliando o hábito da boa leitura.

Com este evento, que recebe doações de livros para revenda a preços populares, a AAAC aufere recursos para continuar seu trabalho de atendimento aos animais em situação de abandono e maus tratos, fato que requer despesas e dívidas, apesar do trabalho voluntário.

O Sebo Solidário, que acontece durante as férias, é mais um dos muitos eventos realizados pela AAAC e depende de ofertas de livros novos e ou usados que podem ser entregues na Panvet, onde vários volumes já estão à venda, graças ao apoio de doadores.

Ressalte-se que todas as doações realizadas à AAAC são para o custeio do tratamento de animais resgatados que, na maioria das vezes estão em péssimo estado de saúde, despesas com clínicas veterinárias, aquisição de remédios, ração e demais ações de suporte aos animais resgatados bem como para a manutenção daqueles que ainda continuam em posse da entidade.

A presidente da AAAC, Mariana Pasturelli Cintra, agradece as doações e avisa que os livros estão sendo vendidos a precinhos de Papai Noel e que os animais ficam gratos pela ajuda de todos, pois tem crescido mês a mês, os resgates de animais abandonados, carentes de atendimentos, possíveis com o apoio de todos, renovando o convite para que compareçam ao sebo Solidário e adquira seu livro, ainda hoje.

Foto: Divulgação

Livro amigo, para o amigo cão, dupla satisfação no sebo solidário

Nota de Pesar

Cáceres se despediu na última quarta-feira, (18) da estimada filha Olga Castrillon Mendes, (*1928/+2019) cujo desenlace consternou à todos, que conviveram com ela. A extinta, viuva do imortal professor Natalino Ferreira Mendes, foi velada na Capela do Park dos Ipês e sepultada no cemitério São João Batista. À família em enlutada, as condolências da equipe do Correio Cacerense.

MULTIVIDA
ASSISTENCIAL
Ligue-nos e adquira já o seu Plano..."Quem ama previne"
(65) 3223-6001/3223-3593/3241-2223

CARA LIMPA

Principal objetivo da ação, foi levar para a comunidade escolar, informações e orientações sobre os malefícios do consumo precoce de bebidas alcoólicas

Vila Aparecida sedia projeto social sobre álcool e drogas

PJC-MT

Foto: PJC-MT

Na Escola Municipal Buriti, alunos ficaram atentos às palestras

Mais de 150 estudantes da rede pública de ensino participaram das atividades do projeto social "De cara limpa contra as drogas" desenvolvido pela Polícia Judiciária Civil, na zona rural de Cáceres.

As ações voltadas para prevenção foram realizadas pelos policiais civis da Delegacia Regional e Delegacia Especializada do Adolescente (DEA), em uma unidade escolar situada no distrito de Vila Aparecida, região de Cáceres.

Na primeira etapa, foram ministradas palestras para 68 alunos do 5º ao 8º ano, e na segunda etapa foram 84 estudantes do 9º ao 3º ano, da Escola Municipal Buriti, beneficiados com o trabalho social.

Conforme a investigadora da Regional de Cáceres, Maria Aparecida, o principal objetivo da ação é levar para a comunidade escolar, informações e orientações sobre os malefícios do consumo precoce de bebidas alcoólicas.

As apresentações também abordaram o tema "drogas e as consequências danosas aos adolescentes", bem como foram apresentados vídeos educativos. Também foram distribuídas cartilhas e panfletos educativos para os participantes.

Além das palestras a Polícia Civil de Cáceres realizou visitas aos comerciantes do distrito de Vila Aparecida, com divulgação e colocação de cartazes sobre o projeto "De cara limpa contra as drogas".

LUZ DE VIDA

Bebês prematuros recebem mimo de Natal no HS Luiz

Assessoria c/ Redação

Numa ação de Natal elaborada pelo Grupo de Trabalho Humanizado (GTH), em conjunto com a Coordenação da UTI Neonatal, bebês prematuros internados na UTI (Unidade de Terapia Intensiva) Neonatal do Hospital São Luiz, em Cáceres (MT), receberam roupas natalinas e a tradicional touca vermelha como mensagem de afeto e esperança às famílias.

Conforme Ana Alice Sampaio, assistente social do São Luiz, os pais gostariam de estar com os seus filhos em casa, no aconchego do lar, principalmente na época do Natal e na impossibilidade, a ação, foi um gesto de carinho, com a intenção de reduzir o impacto da ansiedade na internação e tornar a UTI Neonatal um ambiente mais humanizado para os bebês e suas famílias. Referência no atendimento em gestações de alto risco para 22 municípios na Região Centro-Oeste do País, e também para as cidades de San Matias e San Ignacio de Velasco, na Bolívia, o Hospital São Luiz conta com profissionais capacitados no atendimento aos prematuros, gestações gemelares (gêmeos) ou que necessitem de cuidados especiais.

Para Elisangela dos Santos, mãe dos gêmeos Jean e Felipe, de apenas quatro dias de vida, a ação natalina da unidade trouxe uma percepção diferente sobre a UTI Neonatal. "Desde que percebi que os meus filhos passariam o Natal na UTI, eu estava um pouco triste pensando em como seria, mas hoje nós chegamos e tivemos essa surpresa de vê-los assim vestidos com roupinhas de natal. Estou apaixonada! Queria levá-los para casa, mas vi outras mães na mesma situação e senti que não era tão ruim assim como eu pensava, aqui nossos filhos estão sendo bem cuidados", afirmou.

Além dos bebês estarem vestidos com as roupas natalinas, foi entregue para cada família um cartão de Natal personalizado com a foto do bebê e uma mensagem de conforto. Uma outra surpresa foram os presentes que as famílias receberam de crianças atendidas em dois Centros de Educação Infantil (CEIs), em São Paulo. Cerca de 400 crianças, dos CEIs Lageado e Jardim Eliane, produziram enfeites, entre outros materiais para oferecer as famílias.

O Hospital São Luiz é uma unidade própria da Pró-Saúde, uma entidade filantrópica com mais de 50 anos de experiência na área de gestão hospitalar e presente em 22 cidades de 12 Estados Brasileiros. Além da atuação na área da saúde, também gerencia os CEIs Lageado, Jardim Eliane, São Jorge e Santa Rita.

Meta foi tornar a UTI Neonatal mais humanizada para bebês e pais Foto: Ilustrativa

Você tem um motivo
O Sicredi financia
Não importa o motivo.
Se você precisa de um carro novo, nós o ajudamos a realizar esse sonho.
Taxa a partir de 0,79% a.m.
Converse com seu gerente e saiba mais.
A disponibilidade está condicionada a análise de crédito.
Oferta exclusiva para Associados Sicredi Sudoeste MT/PA válido de 01/11 a 30/12/2019.
Conte pra gente qual o seu motivo em sicredifinancia.com.br
Sicredi

NEGRÃO
AUTO CENTER
(65) 3223-5002 | (65) 99915-3432

NEGRÃO
AUTO PEÇAS
(65) 3223-0333 | 3223-6420

Face
Clínica Especializada em Ortodontia e Deformidades da Face
Dr. Edson Minoru Yamate - Ortodontia e Implantodontia
Dr. Thiago Yudd Rocha Yamate - Clínico Geral e Cirurgia
Rua Antônio João, 351 - Fone (65) 3223-2125/3965 - Cáceres
Rua Miguel B. de Carvalho, 3289 - (65)3241-2360 - Mirassol D'Oeste

MONTE VERDE
Materiais para Construção
Areia de Praia - Goma - Brita - Cascalho p/ aterro - Telhas - Tijolos, etc
Fone: (65)
3223-3473/3223-4512
[illegible] - Jd. Trevo - CEP: 78.200-000 - Cáceres/MT

MATERIAIS ELÉTRICOS E HIDRÁULICOS
Fone: 65 3903-1001
Rua General Osório, 1241

Natal
Pelo Mundo

CURIOSIDADES DE NATAL

Destaques em 10 Toques sobre o Natal no Planeta

Editoria/Pesquisa

Das tradições de presépio de Natal à degustação de variedades da culinária natalina, as festas alusivas ao nascimento do Menino Jesus representam para todos um momento de felicidade, estar com a família e aproveitar as tradições fabulosas tornando uma época do ano de lembranças. Enquanto canções natalinas invadem os centros comerciais, as decorações natalinas estão nas paisagens, nós decidimos fazer uma pesquisa no resto do mundo sobre esta época festiva, apresentando à você, distinto leitor (as) algumas curiosidades acerca do Natal:

[redacted] as famílias costumam se reunir para um café da manhã no dia de Natal com uma cadeira a mais na mesa que fica sempre vazia. O gesto é em homenagem aos membros da família já falecidos.

[redacted] bastante semelhante ao costume brasileiro, os italianos apostam em usar cuecas, calcinhas e sutiãs coloridas durante a passagem do ano, para atrair amor e boa sorte para o ano que se inicia.

[redacted] encontrar copos e pratos quebrados na porta de entrada de casa no dia do Ano Novo, era considerado um sinal de sorte. Por isso, os dinamarqueses costumavam quebrar pratos na véspera do Ano Novo e colocá-los na porta da casa dos amigos. Hoje em dia a tradição não é mais praticada, mas vale a pena conhecê-la.

[redacted] há um costume secular dos enamorados e casais se beijar embaixo de um galho de visco branco, gesto de Natal que serve como promessa de fertilidade.

[redacted] tem um costume bem atípico: andar de patins pelas ruas na semana do natal. Para se ter uma ideia, a tradição é tão forte que várias ruas e avenidas são fechadas para celebrar o momento.

[redacted] um dos únicos países no mundo em que o bom velhinho não é conhecido como Papai Noel. Lá, a tradição de que só os bem-comportados ganham presente de Natal é levada a sério. No dia 4 de dezembro, São Nicolau visita a casa de todas as crianças para saber quem se comportou direitinho. Dois dias depois, ele volta para pôr os presentes nas cestinhas dos meninos e meninas que passaram no teste.

[redacted] nada é mais importante do que o presépio, montado tanto pelos adultos como pelas crianças. À meia-noite da virada do dia 24 para o dia 25 de dezembro, uma vela é acesa do lado do Menino Jesus. As crianças esperam até dia 6 de janeiro para receber os presentes, pois quem os entrega não é o Papai Noel, mas os três reis magos. Na cidade de Barcelona, bonecos de personalidades também viraram uma tradição natalina, fabricados desde o século XVIII, as figuras simbolizam prosperidade e esperança.

[redacted] é comemorado pelos HOLANDESES em 6 de dezembro, dia de São Nicolau. Esse é o dia da ceia e da troca de presentes. O Papai Noel holandês é chamado de Sinterklaas. Ele chega montado em um cavalo branco, acompanhado do ajudante Zwarte Pieten, responsável por limpar as chaminés das casas. Sinterklaas carrega ainda um livro onde estão registradas todas as ações – boas e más – feitas pelas crianças durante o ano.

[redacted] comemoram o Natal e o Ano Novo repetindo a mesma festa, inclusive a troca de presentes. O doce típico é o buche, feito de marzipã coberto com chocolate e em forma de tronco de árvore. Há também a tradição de se deixar queimar uma tora de madeira da noite de Natal até a virada, com o objetivo de garantir uma boa colheita no ano seguinte. O Papai Noel francês (Pére Noel) tem como ajudante o Pére Fouetard, personagem encarregado de informar ao bom velhinho quais crianças se comportaram bem durante o ano.

[redacted] acontece no verão. Diferentemente de nós, eles adaptaram a tradição ao clima quente. Por isso, na véspera, alguns australianos comemoram com um piquenique organizado no campo ou na praia. O cardápio é variado e inclui pratos tradicionais, como peru, presunto e pudim de ameixa, e de origem aborígene como canguru defumado, molho de brandy e merengue com nozes locais.

Boas Festas!!!
2020
Que este seja um ano repleto de muita paz, saúde, amor, sucesso e muita pescaria!!!
NÁUTICA
Campo Verde

Foi daqui que pediram AMOR, AMIZADE, ALEGRIA E FELICIDADE?
CHEGAMOS
feliz natal e um ano novo especial!
CLÍNICA VETERINÁRIA
PANVET
PET SHOP

Que o brilho e a luz do real sentido do Natal possam guiar e iluminar nossos passos em 2020.
Feliz Natal
Dr. Rafael Vilela
Consultório Médico - Santa Luzia

Bom Natal e Feliz 2020
Que a mensagem de fé e esperança do Natal renove nossas forças para continuar lutando no Ano Novo que anuncia.
São os votos
Bel. Dr.s Marilia Campos Fontes, Túlio Aurélio Campos Fontes
e colaboradores do
CARTÓRIO DO 1º OFÍCIO

ESPECIAL DE NATAL 2019!

O COLÉGIO SALESIANO SANTA MARIA

(ANTIGO Colégio dos Freis)
deseja um Santo Natal
aos Colaboradores, aos alunos e a suas Famílias!
E que 2020 venha cheio de paz e fraternidade!

TELEFONE: (65) 3211 – 5100
Rua dos Caçadores nº 260
Bairro: Cavalhada

Informações no Colégio Salesiano Santa Maria

VOCÊ JÁ IMAGINOU CURSAR A FACULDADE DOS SEUS SONHOS, NA MELHOR UNIVERSIDADE DO CENTRO OESTE (MEC), SEM SAIR DE CASA E A CUSTOS BEM ABAIXO DO QUE EXISTEM NA PRAÇA?

É SÓ ACESSAR E CONFERIR...

UCDB VIRTUAL. POLO EAD DE CÁCERES

"https://virtual.ucdb.br"

Fone: 0800 647 3335

UCDB virtual
UNIVERSIDADE CATÓLICA DOM BOSCO

Boas Festas

Natal é época de renovar sonhos e metas para o ano novo que se anuncia, celebrando todas conquistas vividas e objetivos alcançados.

Neste clima, agradecemos aos clientes e amigos a parceria dispensada, desejando à todos um Feliz Natal e que possamos compartilhar grandes momentos e novas conquistas em 2020.

São os votos da Diretoria

CDL Cáceres

Com o fim de mais um ciclo em nossas vidas, é chegada a hora de refletir e festejar o prazer de cada conquista e o aprendizado de cada derrota. Festejar também a perspectiva de um novo ciclo pautado no bem, na realização de objetivos e na busca pela felicidade. A autarquia Águas do Pantanal deseja a todos os cacerenses um ano novo repleto de realizações, de paz, amor e energias positivas.

Boas Festas
e Feliz Ano Novo

Águas do Pantanal

ESPECIAL DE NATAL 2019!

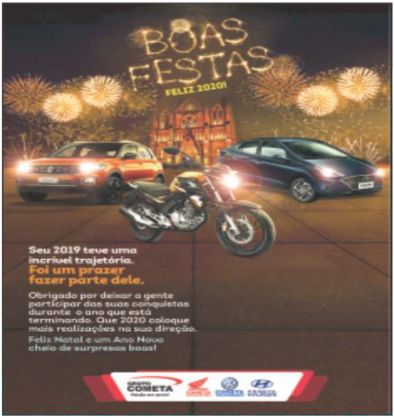

BOAS FESTAS
FELIZ 2020!

Seu 2019 teve uma incrível trajetória.
Foi um prazer fazer parte dele.

Obrigado por deixar a gente participar das suas conquistas durante o ano que está terminando. Que 2020 coloque mais realizações na sua direção.

Feliz Natal e um Ano Novo cheio de surpresas boas!

GRUPO COMETA

Feliz Natal

DESEJAMOS A TODOS
UM FELIZ NATAL

ÓTICAS|CAROL

Natal é tempo de fé, perdão, reconciliação e união, e somente unidos conseguiremos deixar nossa Cáceres como a cidade dos nossos sonhos. Terminamos mais um ano de trabalho e com esse espírito de fé e renovação, uno a todos os cacerenses e àqueles que amam a nossa terra, na certeza que iniciaremos o ano de 2020 renovados e com os melhores sentimentos tomando conta dos nossos corações.

Quero, ao lado da minha família e de toda a equipe de governo, desejar a vocês os meus sinceros votos de Feliz Natal e um ano novo repleto de fé e das graças de Deus.

Eliene Liberato Dias
Vice-prefeita

Mais de
1.500Km
de obras em rodovias estaduais.
PLANTÃO DE OBRAS
Mato Grosso
Vias asfaltadas, restauradas e duplicadas. Rodovias novas construídas.
O Governo de Mato Grosso está trabalhando em mais de 1.500 km de estradas em todas as regiões do Estado. Melhorando a infraestrutura, estamos recuperando a confiança da nossa economia e garantindo a segurança de quem roda por aqui.

ESTAMOS CONSERTANDO NOSSO ESTADO.

Acesse **mt.gov.br/obras** e veja o que está sendo feito.

Governo de Mato Grosso

ESPECIAL DE NATAL 2019!

Simpatia de Ano Novo

Editoria

Você pretende apostar em simpatias de ano novo 2020 como uma maneira de melhorar os dias que estão por vir? Então temos uma excelente notícia: hoje vamos falar sobre as mais populares. Todas focadas em trazer muito amor, dinheiro, saúde, trabalho e prosperidade para a sua vida! Ninguém sabe dizer ao certo se a coisa funciona ou não, mas há quem jure de pés juntos que vem conquistando muita coisa boa com as simpatias de réveillon. Melhor não duvidar!

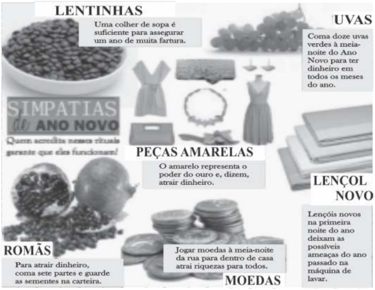
SIMPATIAS de ANO NOVO
Quem acredita nesses rituais garante que eles funcionam!

LENTINHAS
Uma colher de sopa é suficiente para assegurar um ano de muita fartura.

UVAS
Coma doze uvas verdes à meia-noite do Ano Novo para ter dinheiro em todos os meses do ano.

PEÇAS AMARELAS
O amarelo representa o poder do ouro e, dizem, atrair dinheiro.

LENÇOL NOVO
Lençóis novos na primeira noite do ano deixam as possíveis ameaças do ano passado na máquina de lavar.

ROMÃS
Para atrair dinheiro, coma sete partes e guarde as sementes na carteira.

MOEDAS
Jogar moedas à meia-noite da rua para dentro de casa atrai riquezas para todos.

Culinária Natalina

Culinária de Natal

Ceia de Natal é sempre uma delicia, todos reunidos para celebrar o aniversário dele, O Filho de Deus, aquele apetite, cheirinho de assado, de bolo e doces e a gente foi no fundo do baú da Cozinha de Dona Orfélia buscar algumas dicas especiais para a sua festa, desde o tradicional Peru ao drink tim-tim in-family, ok? Vamos lá:

Peru de Natal

Ingredientes: 1 peru de 4 a 5 kg; 1 cebola grande; 1 lata de cerveja
1 colher de chá de açafrão; 3 dentes de alho, suco de uma laranja e raspas da casca, 4 colheres de sopa de óleo. **Modo de Preparo:** Descongele o peru com um dia de antecedência. Bata, no liquidificador, a cebola, o alho e o óleo. Junte a cerveja e o açafrão. Tempere o peru, deixando-o marinando por 5 horas. Leve ao forno (180º graus), coberto com papel alumínio por cerca de 2 horas. Retire o papel alumínio e aumente a temperatura do forno até corar. Para aromatizar, você pode adicionar suco de 1 laranja e raspas da casca dessa laranja. Bom apetite.

Salpicão de Natal Especial

Ingredientes: filé de peito de frango cozido e desfiado; presunto picado; queijo mussarela picado, passas; azeitona picada; 01 lata de milho verde; 01 lata de ervilha; suco de 1 limão; 1 cebola pequena picada; palmito, vagem (opcional), 250g de maionese e 2 maçãs picadas sem casca. **Modo de Preparo:** Deixe a cebola em uma tigela com açúcar e água gelada até sair a acidez da cebola. Junte todos os ingredientes em um recipiente grande. Coloque na geladeira uns 60 minutos. Sirva gelado com batata palha.

Pavê de Limão

Ingredientes: 1 lata de leite condensado (395g); 1 lata de creme de leite (ou 2 caixinhas pequenas); 100ml de suco de limão (mais ou menos 3 limões grandes); Raspas de limão para decorar; 200g de biscoitos Maizena. **Modo de Preparo:** Bata no liquidificador o suco de limão, o creme de leite e o leite condensado. Cubra o fundo de um recipiente de vidro com biscoitos Maizena, coloque o creme de limão por cima, depois faça outra camada com biscoitos e cubra novamente com o creme de limão, vá fazendo as camadas até acabarem os biscoitos e o creme. Decore com raspas de limão, cubra o recipiente com uma tampa ou plástico filme. Leve ao congelador por aproximadamente 3 horas.

Rabanada

Ingredientes: 1 baguete (ou pães de rabanada); 1/2 L de leite; 1 lata de leite condensado; 1 ovo grande; Óleo pra fritar; Açúcar (a gosto); Canela (a gosto). **Modo de Preparo:** Corte o pão baguete em fatias redondas; Misture o leite com o leite condensado.; Mergulhe as fatias do pão nesta mistura rapidamente; Bata bem o ovo; Passe as fatias úmidas de pão no ovo batido; Frite em óleo quente até ficar dourado; Com um papel absorvente, retire o excesso de óleo de cada rabanada; Misture o açúcar e a canela em um prato e passe as rabanadas e Sirva a seguir.

Drink Natalino: Mimosas

Essa versão de drink com espumante pode ser a pedida certa para quem quer fazer algo diferente, sem abrir mão das bebidas efervescentes! **Ingredientes:** 1 garrafa de espumante branco e 250ml de suco de laranja. **Modo de preparo:** Em uma taça, sirva o espumante e complete com o suco de laranja. A medida certa é sempre duas doses do espumante para uma do suco. Saboreie imediatamente.

Que as realizações alcançadas este ano, sejam apenas sementes que serão colhidas com maior sucesso no ano vindouro.
Feliz Natal
FisioCor

COC
Feliz Natal
COC
Já vemos um Ano Novo surgir, trazendo consigo as renovações de todos os bons momentos que vivemos juntos. Para 2020, o nosso foco é continuar tendo ao lado pessoas que nos fazem bem. E você faz parte desta lista.

Desejamos um Novo Ano de muito sucesso!

Que a contínua demonstração da capacidade de resiliência que a natureza nos oferece seja também uma inspiração para seguirmos em frente com esperança e otimismo.

São os votos da

maissaúde
PRODUTOS NATURAIS

OFTALMOCLINICA
Dr. Heloisa Miura

Que a Magia do Natal
esteja sempre presente
e o Ano Novo possa trazer
paz, prosperidade
e saúde...

São os votos de
Heloisa Miura

Legislativo, órgãos públicos e sociedade: juntos por amor a Cáceres

A união, o reconhecimento mútuo e o amor por nossa cidade ditaram o ritmo dos trabalhos da 18ª Legislatura da Câmara Municipal em 2019. Com homenagens e parcerias, o Poder Legislativo estreitou laços com juízes, assistentes sociais, soldados, bombeiros, figuras históricas da política municipal e até com os irmãos bolivianos da vizinha San Matias.

Os inúmeros novos projetos de lei e iniciativas de nossos vereadores buscaram levar mais qualidade de vida a toda a população. As Sessões Itinerantes saíram do papel e foram encontrar o povo nos bairros e distritos mais distantes do centro. As contas públicas também estão em dia: do orçamento anual repassado pela Prefeitura à Câmara, cerca de R$1,2 milhão foi devolvido e reinvestido na cidade.

Essa é a Casa do Povo Cacerense, atuante e fiscalizadora, pensando sempre em você!

Confira abaixo algumas das ações realizadas pelo Poder Legislativo neste ano:

*CÂMARA SETORIAL TEMÁTICA DA MULHER

Iniciativa do Presidente Rubens Macedo junto ao Deputado Estadual Wilson Santos trouxe para Cáceres a Câmara Setorial Temática da Mulher na Assembleia Legislativa, que debateu políticas públicas para a mulher em uma audiência de cinco horas. Contou com a presença da Desembargadora do Tribunal de Justiça do Mato Grosso, Maria Erotides Kneip, e de representantes de diversos segmentos da sociedade como advogadas e militantes sociais pelos direitos das mulheres, que junto aos vereadores debateram medidas necessárias para combater a violência e garantir os direitos da população feminina de Cáceres e do Estado.

*RESSOCIALIZAÇAO E JUSTIÇA

Solenidade na Câmara entregou honrarias de Diploma de Ordem ao Mérito ao Desembargador Dr. Orlando Perri, ao Juiz Dr. Geraldo Fidelis Neto, ao Procurador Dr. Benedito Corbelino e à Juíza Drª. Helícia Vitti Lourenço. Desempenharam irretocável trabalho como integrantes do Grupo de Monitoramento do Sistema Penitenciário (GMF), atuante no trabalho de reeducação de presos. Na mesma ocasião, as três belas primeiras colocadas do concurso Escolha da Rainha da ExpoCáceres receberam moções de aplauso.

* IRMANDADE SEM FRONTEIRAS

Antes mesmo do Ministério do Desenvolvimento Regional do Governo Federal denominar Cáceres como uma das cidades gêmeas do Brasil, sendo sua "irmã" a boliviana San Matias, a Mesa Diretora da Câmara já havia proposto uma solenidade para estreitar os laços entre os municípios fronteiriços. Recebemos o Prefeito Fabio López Olivares e vereadores em uma celebração da irmandade de povos que coexistem há décadas e influenciam o campo social, econômico e cultural um do outro.

* O PRESENTE AGRADECE O PASSADO

Mais de 60 nomes do passado político de Cáceres, entre Vereadores, Ex-Prefeitos e Prefeitos, receberam diplomas de Ordem ao Mérito por suas contribuições. A cerimônia reuniu pensamentos e ideologias distintas em uma celebração das conquistas dos Poderes Executivo e Legislativo da cidade ao longo das décadas, inclusive dos tempos em que o cargo de Vereador não era remunerado. Adversários políticos como o ex-Prefeito Túlio Fontes e o ex-Deputado Federal Pedro Henry Neto se abraçaram num dia de paz e celebração do orgulho cacerense.

CÁCERES

É com a promessa de muito mais trabalho no próximo Ano que a Câmara Municipal deseja a você um Feliz Natal, um 2020 próspero e repleto de realizações!

ESPECIAL DE NATAL 2019!

CAÇA-PALAVRAS

PINHEIRINHO
NATAL
ESTRELA
PAPAI NOEL
PRESÉPIO
SINO
SAPATINHO
PRESENTE
ANJO
FAMÍLIA
NICOLAU
BOLINHAS

A	D	F	C	V	B	E	T	A	N	I	C	O	L	A	U	U	J	I	O
E	R	B	A	S	R	T	G	O	P	L	T	G	R	O	L	P	T	E	C
Q	A	O	P	I	N	H	E	I	R	I	N	H	O	A	E	D	C	V	G
S	C	L	T	G	H	U	J	I	O	P	L	F	R	V	B	N	M	A	C
E	N	I	E	P	R	F	G	H	N	M	O	L	P	E	D	C	A	Q	U
D	A	N	D	A	U	A	S	D	E	R	F	E	S	T	R	E	L	A	O
A	T	H	C	P	J	A	S	D	F	C	V	R	T	E	D	C	N	H	U
S	A	A	V	A	O	A	S	D	F	R	T	V	B	U	O	P	E	R	U
D	L	S	F	I	L	E	P	R	E	S	E	P	I	O	A	R	D	F	J
E	D	T	R	N	P	D	A	F	G	T	H	U	J	O	O	E	C	S	N
R	F	G	T	O	L	C	S	E	D	F	F	E	D	F	L	S	V	I	M
F	R	H	U	E	M	F	D	T	G	B	A	T	G	I	P	E	F	N	L
H	E	U	B	L	N	T	C	A	S	C	M	O	T	P	I	N	R	O	O
U	Z	J	N	A	A	G	T	I	J	O	I	E	D	F	J	T	Q	O	P
S	A	P	A	T	I	N	H	O	R	F	L	Q	U	E	M	E	A	L	S
U	E	D	F	T	G	H	U	I	M	O	I	T	G	U	N	I	S	P	E
J	E	D	R	F	T	U	J	I	O	S	A	U	J	I	H	J	Z	I	D
O	A	S	A	N	J	O	R	F	T	H	N	M	O	P	T	O	V	H	F

JOGO DOS 9 ERROS

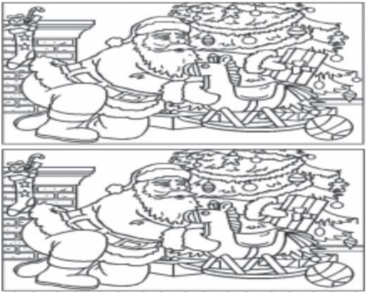

CRUZADINHA NATALINA

LEIA AS DICAS, COLOQUE OS NÚMEROS NAS FIGURAS CORRETAS E COMPLETE A CRUZADINHA:

1. FIGURA NATALINA FORMADA POR MARIA, JOSÉ E O MENINO JESUS.
2. OBJETO METÁLICO COM PÊNDULO QUE AO SER BALANÇADO FAZ BARULHO.
3. EM LUGARES MUITO FRIOS, AS CRIANÇAS MONTAM ESTA FIGURA COM NEVE.
4. PLANTA DECORADA COM BOLAS E ENFEITES NA ÉPOCA DO NATAL.
5. OBJETO CIRCULAR DECORATIVO USADO PARA ENFEITAR AS PORTAS.
6. ANIMAL MAMÍFERO QUE É CONHECIDO POR PUXAR O TRENÓ DO PAPAI NOEL.

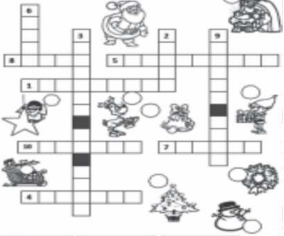

7. MEIO DE TRANSPORTE PUXADO POR ANIMAIS PRÓPRIO PARA NEVE.
8. DIZEM QUE ELE VIVE NO CÉU. SUA IMAGEM TEM ASAS, USA ROUPAS LONGAS E TEM UMA AURÉOLA.
9. HOMEM IDOSO, COM BARBA E BIGODE BRANCOS, QUE USA ROUPA VERMELHA.
10. PEQUENO SER COM ORELHAS PONTUDAS, QUE AJUDA PAPAI NOEL A CONSTRUIR BRINQUEDOS.

Associação dos Guardas Municipais da Prefeitura de Municipal de Cáceres-MT. CNPJ: 09.252.068/0001-05

Assembleia Geral Ordinária

Edital 001/2019

Para eleição apuração e posse da diretoria Executiva e Conselho Fiscal da Associação dos guardas municipais Cáceres-MT.

O presidente da Associação dos guardas municipais Cáceres-MT no uso das suas atribuições estatutária estão convocando eleição para o preenchimento de cargos da diretoria executiva e conselho fiscal desta associação para o pleito eleitoral que se realizara no dia 25/01/2020 sábado no horário das 9 horas as 17:00 horas na sede da Associação na Rua Santa Rita nº 236 Bairro: Marajoara Cáceres-MT. Cujo a eleição reaga serão pelas normas do Estatuto Social da Associação pelas normas seguintes o prazo para inscrição de chapa está aberto a partir desta publicação deste edital e encerrara no próximo dia 06/01/2020 as 17:00 horas a inscrição será feita na sede da Associação.

Só poderá se inscrever em chapas os servidores que são efetivos na formação da guarda municipal será formada uma comissão eleitoral que conduzira os trabalhos eleitorais, no caso de só uma chapa inscrita a Assembleia será feita por aclamação.

O mandato será de 03 anos chapa eleita representara 2020 a 2022

nilson magalhães
Presidente

Nilson Magalhães

EDITAL DE LP E LI

O grupo JBS S/A, inscrito no CNPJ nº 02.916.265/0016-46, localizado no Município de Araputanga – MT, torna público que requereu junto a SEMA-MT a Licença Prévia e Licença de Instalação para a construção do túnel de resfriamento vertical (TRV).

O 1º ATACAREJO DE
CÁCERES
AV. SÃO LUIZ, 5.242 - CÁCERES
Atacado
PANTANAL
COMPRAR BARATO FICOU MAIS FÁCIL

High Society

By Rosane Michels

********** HORÓSCOPO **********

Vênus deixa Capricórnio, entra em Aquário e recebe um tenso aspecto de Urano em Touro, marcando um período de movimento intenso na vida social e possibilidade de novas e diferentes amizades. Projetos sociais e políticos podem chamar sua atenção. Você estará mais racional para o amor.

Vênus deixa Capricórnio, entra em Aquário e recebe um tenso aspecto de Urano em Touro, marcando um período de movimento em seus projetos profissionais e planos de negócios. O período traz melhora da imagem social e profissional e marca uma fase de sucesso. Impossível passar despercebido.

Vênus deixa Capricórnio, entra em Aquário e recebe um tenso aspecto de Urano em Touro, marcando um período de movimento em projetos que envolvam a comunicação e publicações. O período pode estar relacionado com viagens internacionais e contato com estrangeiros. Ótimo para rituais e leituras espiritualistas.

Vênus deixa Capricórnio, entra em Aquário e recebe um tenso aspecto de Urano em Touro, marcando um período de interiorização e necessidade de intimidade. Se for comprometido ou estiver apaixonado, este é um ótimo período para curtir com seu amor. Sensualidade à flor da pele é a promessa desta fase.

Vênus deixa Capricórnio, entra em Aquário e recebe um tenso aspecto de Urano em Touro, marcando um período de movimento na vida social e aproximação de amigos. Festas, eventos e encontros interessantes são as promessas do momento. Você estará mais simpático, comunicativo e afetivo do que nunca.

Vênus deixa Capricórnio, entra em Aquário e recebe um tenso aspecto de Urano em Touro, marcando um período agradável, de rotina equilibrada. Os projetos de trabalho fluem naturalmente e sua saúde melhora sensivelmente. Uma pessoa do seu ambiente de trabalho pode chamar sua atenção.

Vênus deixa Capricórnio, entra em Aquário e recebe um tenso aspecto de Urano em Touro, marcando um período de movimento na vida social e ao seu coração. O amor pode bater à sua porta a qualquer momento. Um romance pode começar. Você estará mais afetivo e emocionalmente aberto.

Vênus deixa Capricórnio, entra em Aquário e recebe um tenso aspecto de Urano em Touro, marcando um período de movimento na vida doméstica e familiar. Você vai preferir estar em casa, junto dos seus, a qualquer compromisso social. O momento é ótimo para convidar amigos para uma boa conversa em sua casa.

Vênus deixa Capricórnio, entra em Aquário e recebe um tenso aspecto de Urano em Touro, marcando um período de movimento na vida social e aproximação de novos e antigos amigos. A comunicação ganha destaque, beneficiando acordos e reuniões de negócios. As viagens são também beneficiadas.

Vênus deixa seu signo, entra em Aquário e recebe um tenso aspecto de Urano em Touro, marcando um período de movimento positivo nas finanças. Nos primeiros dias da passagem de Vênus por Aquário, você deve tomar cuidado com perdas financeiras e principalmente, não se envolver em novos investimentos.

Vênus deixa Capricórnio, entra em seu signo e recebe um tenso aspecto de Urano em Touro, marcando um período de abertura do coração e movimento na vida social. Uma pessoa especial pode surgir e mexer com suas emoções. Você estará mais romântico, mais envolvente e sensual.

Vênus deixa Capricórnio, entra em Aquário e recebe um tenso aspecto de Urano em Touro, marcando um período em que você vai preferir estar mais perto de quem ama, priorizando momentos de intimidade. Um amor do passado pode voltar a fazer parte de sua vida. Momento de interiorização e reflexão sobre seu passado.

Parabenizamos a equipe FAPAN pelo brilhante resultado alcançado na avaliação do MEC, conferindo a instituição classificação como a melhor de Cáceres, 3ª melhor Faculdade de Mato Grosso e a 7ª da Região Centro-Oeste. Com certeza o trabalho conjunto com todos os profissionais aliados a infraestrutura moderna e com didática de ponta o resultado só tinha que ser esse. Nossos aplausos pelo trabalho em prol da educação de nossa cidade.

No rol dos aniversariantes Luiz Catelan que recebe um seleto grupo de amigos e familiares para o parabéns. Que a vida continue sorrindo e presenteando você com as melhores graças, com muito amor, muita saúde, amizade e felicidades mil. Desejos de um dia muito feliz e que você possa celebrar a vida por muitos anos. Salute amigo! Na foto ao lado da companheira Batana.

Flores multicoloridas a encantadora Rosa Cezário que celebra data nova e recebe o carinho especial dos amigos e familiares. Fluidos positivos com votos de um ano repleto de surpresas boas e muita saúde são os votos da coluna.

****

Jesus Cristo, o presente de Deus, espetáculo teatral que usa a ideia de evangelizar através da arte unindo música e emoção para contar a história de Jesus, tem sua última apresentação no Natal de Cáceres nesta quarta-feira (25). No palco, o público acompanha os ensinamentos sobre amar uns aos outros, enquanto confere muitas surpresas. O show, gratuito, está marcado para as 20h na Praça de Eventos da Siematur. Vale Conferir!

Feliz Natal e Próspero 2020!!!

Nova década se anuncia e juntos, compartilhamos com os amigos leitores, assinantes e anunciantes, esta que é a mais bela página da humanidade: "O Natal de Jesus!" Felicidades Mil e que 2020 seja pleno de Venturas à todos.

Votos da equipe
Jornal Correio Cacerense
O DNA da Informação

Jornal Correio Cacerense
Nasceu Jesus

BOLSAS DE ATÉ
100%*
*CONSULTE REGULAMENTO NO SITE
VICTORIA VANINI
ALUNA DE ADMINISTRAÇÃO FAPAN
VESTIBULAR 2020.1
CONHECIMENTO PARA
Voar
FAPAN

ESPECIAL DE NATAL 2019!

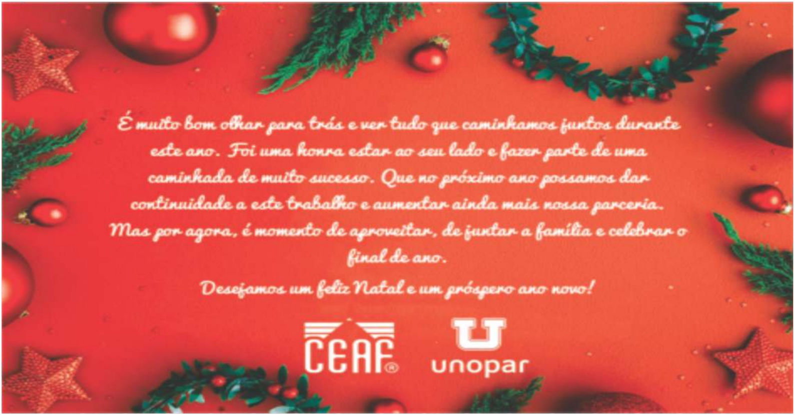

É muito bom olhar para trás e ver tudo que caminhamos juntos durante este ano. Foi uma honra estar ao seu lado e fazer parte de uma caminhada de muito sucesso. Que no próximo ano possamos dar continuidade a este trabalho e aumentar ainda mais nossa parceria. Mas por agora, é momento de aproveitar, de juntar a família e celebrar o final de ano.

Desejamos um feliz Natal e um próspero ano novo!

CEAF®
unopar

Natal para ser completo
tem que ter TOYOTA
NATAL
ENCANTADO
CANOPUS
CÁCERES - MT

MV
MONTE VERDE
Concretos Usinado
Boas Festas!!!
2020

Que neste novo ano sua vida tenha qualidade, conforto e ainda mais valor pra você! Vamos juntos construir um 2020 melhor.

ESQUINÃO
AUTO CENTER

Que as energias deste Natal acelerem suas expectativas de um 2020 pleno de Felicidades!