Jornal
CORREIO CACERENSE
PRIMEIRO E ÚNICO JORNAL DIÁRIO DE CÁCERES E REGIÃO ®
ANO 55 - Nº 10.071 Diretora Emérita: Orfélia Michelis Diretora Administrativa: Rosane Michels EXEMPLAR - CÁCERES R$ 2,50 / REGIÃO R$ 3,00
FUNDADOR: JOSÉ WILSON DE CAMPOS CÁCERES-MT, 20 E 21 DE MAIO DE 2017

RELIGIOSIDADE

4º Encontro Mulheres de Fé acontece neste domingo na Paróquia Nossa Senhora Aparecida em Cáceres

Foto: Divulgação

OLIVIAFERREIRA.COM

Cantora Católica Olivia Ferreira estará presente no encontro

Com o tema "Mulheres de Fé", a Paróquia Nossa Senhora Aparecida realiza o quarto encontro que tem o objetivo de promover comunhão e reunir mulheres de todas as classes sociais em grande encontro de oração e pregação. **Página 03**

AÇÃO SOCIAL

Grupo Amigos Solidários promove aulão de Zumba Beneficente neste sábado em Cáceres

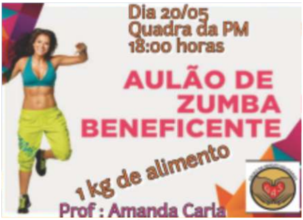

Página 03

CVC
QUINZENA DE ANIVERSÁRIO
45 anos CVC
Está muito barato viajar com a CVC! Viagens nacionais, internacionais e cruzeiros.
São milhares de ofertas para você comprar agora a sua viagem de férias. Você não pode perder!

FORTALEZA FÉRIAS DE JULHO
Pacote de 8 dias. Inclui passagem aérea voando GOL, transporte aeroporto/hotel/aeroporto, 7 diárias de hospedagem com café da manhã no Hotel Ara Praia e city tour praia de Cumbuco.
A partir de 12x 130,66 reais
À vista R$ 1.568. Preço publicado válido para saída de Cuiabá em 9/julho/2017.

MACEIÓ FÉRIAS DE JULHO
Pacote de 8 dias. Inclui passagem aérea voando GOL, transporte aeroporto/hotel/aeroporto, 7 diárias de hospedagem com café da manhã no Hotel Lagoa Mar Inn city tour praia do Francês.
A partir de 12x 150,66 reais
À vista R$ 1.808. Preço publicado válido para saída de Cuiabá em 1º/julho/2017.

NAVIO SOBERANO
BAIXA TEMPORADA.
5 dias/4 noites. Roteiro: Santos, Rio de Janeiro, Búzios, Salvador.
A partir de 10x 145,39 reais
À vista R$ 1.453,93.
Preço publicado válido para saída 8/março/2018.
Preço por pessoa em cabine categoria 1 interna.

NAVIO SOBERANO
FÉRIAS DE FEVEREIRO.
5 dias/4 noites. Roteiro: Rio de Janeiro, Camboriú, Santos, Rio de Janeiro.
A partir de 10x 157,88 reais
À vista R$ 1.578,85.
Preço publicado válido para saída 3/fevereiro/2018.
Preço por pessoa em cabine categoria 1 interna.

EM ATÉ 12X SEM JUROS
CVC CÁCERES
Rua Marechal Deodoro, 91 • Centro
(65) 3223 6916
CVC
sempreComVC
cvc.com.br/lojas

Coluna Religiosa

Precisamos nos dispor a amar o próximo

Precisamos, todos os dias, dispor-nos a amar o próximo, porque amor é escolha, decisão, mandamento e graça

"Este é o meu mandamento: amai-vos uns aos outros, assim como eu vos amei. Ninguém tem amor maior do que aquele que dá sua vida pelos amigos" (João 15,12-13).

O amor é um mandamento, e existe o amor princípio de vida, o amor princípio de todas as coisas, que é Deus. O amor vivido e praticado torna-se para nós um mandamento, porque nem sempre conseguimos amar, nem sempre conseguimos colocar em prática o mandamento do amor.

Não dá para deixar só pelas tendências do coração, pois este é seletivo, ou seja, ama esse, mas não ama aquele; o coração só ama quem ama também, quem é amado por alguém e assim por diante. O coração só consegue amar aquelas pessoas que nos fazem bem, que deixam afetos positivos dentro de nós.

Limitamos o nosso próprio amor, a própria dimensão do nosso coração e o deixamos dilatado. Deusquer o nosso amor tão grande como é o amor do Seu coração, quer que sejamos inflamados pelo Seu amor. Por isso, nosso amor não pode ser pequeno, seletivo nem qualquer amor. Por isso, a excelência da Lei de Deus em nossa vida é vivermos o mandamento do amor.

Para não sermos teóricos, poderíamos falar aqui tantas coisas bonitas sobre o amor, mas ele é muito difícil e exigente. O amor exige desdobramento, exige que nossa vontade se empenhe, porque não conseguimos amar como, de fato, o mandamento exige de nós.

"Amai-vos uns aos outros" é, acima de tudo, respeito pela pessoa do outro, querer bem a pessoa do outro, aceitá-lo com seus limites e fraquezas, sobretudo perdoar o outro quando ele representou para nós uma ferida, algo que machucou o nosso coração. Só com a força do amor podemos perdoar quem nos feriu, quem nos contrariou, quem não fez bem a nossa vida ou ao nosso coração!

Sem o mandamento do amor seremos porcos espinhos na vida, seremos cheios de feridas. Podemos perceber que, se quando nos esforçamos para amar já somos tão machucados, sem esse esforço estaríamos todos esfolados. E é isso que nós encontramos muitas vezes.

Se o coração está machucado e ferido demais, se o coração se encontra tão amarrotado, ele precisa de uma dose mais forte e violenta do mandamento do amor!

Artigo

Sofocracia, o remédio ideal

Nossa constituição federal diz que o poder emana do povo, com esta afirmação temos que ter em mente que, os prefeitos, governadores e presidente não são gestores de empresas privadas, não podendo perpetuar em seus cargos. Por isso, é salutar o rodízio de gestores, inclusive com filosofias diferentes, até porque, este mesmo povo que detém o poder, divergem em seus ideais.

Assim sendo, o governo deve ser livre e descompromissado. Vejam que foi dito, governo, sendo assim, é o povo. Agora; governante querer fazer carreira política em cargos eletivos é furtar do povo o direito de expressar sua filosofia. Se querem seguir carreira, que o façam na iniciativa privada, pois, a permanência na gestão pública cria vícios de conduta que impacta sobremaneira o povo que os elegeram.

Recentemente recebi um meme mostrando que brasília[1] está pegando fogo. Não só a capital federal, mas também diversos estados e municípios. O fogo da brasília inicia-se com a sexta letra de nosso alfabeto, "f", de falcatruas. Com tanto embuste, vários parlamentares na capital federal já falam em mais um impeachment, onde uns defendem eleições diretas e outros indiretas.

Prefiro eleições diretas, pois, se ocorrer a indireta estaremos diante de dois sistemas de governo, presidencialismo e parlamentarismo, em que pese a constituição federal prevê mesmo que indiretamente os dois sistemas.

Há previsão constitucional, §1º, art.81, que se tanto o presidente da república quanto o vice deixarem seus cargos nos últimos dois anos do mandato, a nova eleição deve ocorrer de forma indireta, ou seja, o novo mandatário será escolhido pelos parlamentares. Ao passo que, o caput do art. 81 leciona que se a saída acontecer nos dois primeiros anos do mandato, a eleição é direta, o povo escolhe.

Atualmente está em direta, com isso revogando o parágrafo 1º do art. 81 da CF.

Tudo isso que estamos presenciando nos últimos anos, operação disso e daquilo, delações, acordo de leniência, são reflexos de atitudes de gestores públicos com pouco ou nenhum conhecimento do significado de res-pública.

Não precisa ser profundo conhecedor para perceber que nosso país é gerido pelas grandes corporações privadas. São essas corporações que ditam as regras. Com um agravante, pois até para executarem seus empreendimentos usam financiamentos oriundos de banco estatal. É um caso hilário! O governo privatiza e ao mesmo tempo empresta o dinheiro para os grupos empresariais pagarem as concessões, ou seja, empreiteiras faturam usando dinheiro público.

Somente um esforço hercúleo poderá reverter essa situação, tendo em vista ser um fator cultural em nosso país o fato do poder estatal deter algumas exclusividades e ao mesmo tempo querer executar atividades sem o know-how necessário.

Tomamos como exemplo os EUA, lá são aproximadamente 30 empresas estatais, aqui são mais de 150 apenas federais. A terra do Tio Sam foi erguida pelas empresas particulares e as estatais preencheram espaços que não seriam interessantes para as do setor privado, com isso os níveis de corrupção são insignificantes se comparados aos do país tupiniquim, pois as empresas privadas competem verdadeiramente entre sí, o que às coíbem de praticar corrupção.

Nossa democracia está anos-luz atrás do sistema idealizado por Platão, a sofocracia. Dado que seria perfeito governantes bem preparados pudessem vir a assumir a administração pública e não o poder para uso próprio, e ao mesmo tempo pessoas preparadas para votarem e exercerem o poder, que emana do povo.

BOLAS

X

DA REPORTAGEM

BOLAS PRETAS

Para a falta de iluminação na Rua Coronel Ponce, que está há mais de dois meses nessa situação. Existem três postes com lâmpadas queimadas e ninguém toma qualquer providencia. Os moradores desta via estão reclamando da escuridão e com motivo, afinal todo mês pagam a taxa de iluminação pública.

BOLAS BRANCAS

Pelo que tudo indica agora começaram pra valer as obras de recuperação da Avenida Tancredo Neves. Enfim moradores daquela região estão vendo mesmo que lentamente as obras irem avançando e cabe a cada um respeitar os trechos que estão interditados usando os desvios. Estamos de olho!

BOLAS PRETAS

ENTRADA
PARE
PARE

Para placas com erros visíveis da nossa língua portuguesa. A última flagrada pela reportagem do Jornal Correio Cacerense, foi colocada na SICMATUR bem na corrente de entrada, onde a placa continha erros primários da língua portuguesa, uma vergonha, servindo de chacotinhas e com razão. Fica a Dica.

BOLAS BRANCAS

Precisamos nos redescobrir na vivência do amor, precisamos deixar que o mandamento do amor de Jesus esteja direcionando e conduzindo os nossos passos.

Precisamos, todos os dias, dispor-nos a amar o próximo, porque amor é escolha, decisão, mandamento e graça! É por graça de Deus que podemos amar uns aos outros. Se está difícil amar, se dói muito amar, mergulhemos na graça e a busquemos mais; no entanto, não podemos desistir de amar jamais.

Deus abençoe você!

Padre Roger Araújo: Sacerdote da Comunidade Canção Nova, jornalista e colaborador do Portal Canção

www.jornalcorreiocacerense.com.br

tramitação proposta de emenda constitucional com previsão que, caso o presidente e o vice saiam entre o terceiro ano e os seis meses antes do término do mandato, o novo presidente será escolhido por eleição

Claiton Cavalcante, Contador, especialista em Contabilidade Pública e Controladoria Governamental

Jornal
CORREIO CACERENSE

UMA PUBLICAÇÃO DA EDITORA ROSANE MICHELIS SARAVY - ME
CNPJ 24.823.041/0001-46

Administração, Redação e Oficina
Rua Coronel Ponce,266 Centro Cáceres/MT
E-mail: correiocacerense@hotmail.com
Telefone: 65 3223-1420 / 99953-9048
Rosane Michels - Diretora-Presidente
Triana Campana Michelis - Dep. Jurídico - OAB/MT 5277
Rosane Michels - Editora
www.jornalcorreiocacerense.com.br

Matérias e artigos assinados são de responsabilidade de seus autores

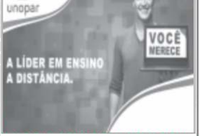
unopar
VOCÊ MERECE
A LÍDER EM ENSINO A DISTÂNCIA.

Para a Kroton, que foi considerada pela segunda vez uma das empresas mais desejadas do mercado de trabalho no Brasil. Elegido pelo LinkedIn, o ranking "Top Companies 2017". Com 50 anos de tradição, o grupo educacional Kroton tornou-se referência mundial no setor da educação pelo valor de mercado e pela quantidade de alunos e, nesta lista, representa todo o segmento pela implementação de uma plataforma de crescimento sustentável. Na educação básica atua com o Colégio Pitágoras e a Rede Pitágoras. No ensino superior tem alunos matriculados nas unidades presenciais e nos polos de educação a distância das instituições Anhanguera, Fama, Pitágoras, Unic, Uniderp, Unime e Unopar. Com a LFG está presente no segmento de cursos preparatórios para concursos públicos e OAB.

RELIGIOSIDADE

De acordo com a coordenação estão sendo vendidas camisetas do encontro por R$ 30,00

4º Encontro Mulheres de Fé acontece neste domingo na Paróquia Nossa Senhora Aparecida em Cáceres

Da Redação

Foto: Divulgação

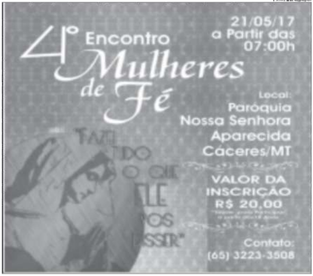

Encontro Mulheres de Fé inicia as 7 horas

O evento acontece neste domingo, 21, com início as 7 horas na sede da igreja, sito a Rua Almirante Barroso, nº 212 - Bairro: São Luiz

As inscrições estão sendo realizadas na Secretaria da Paróquia Nossa Senhora Aparecida em horário comercial.

O único pré requisito para fazer a inscrição é ser maior de 18 anos. De acordo com a coordenação estão sendo vendidas camisetas do encontro por R$ 30,00.

Nesta edição a cantora católica Olivia Ferreira será a principal pregadora. Durante o evento estão previstas duas pregações, a 1ª Eis aqui a serva do Senhor (Lc 1, 26-38) e a 2ª Fazei tudo o que Ele vos disser (Jo 2, 1-11), além de acolhida a Nossa Senhora, Adoração ao Santíssimo, Terço, Oração - Maria Esposa do Espírito Santo (Pentecostes na vida da mulher) e encerramento com Santa Missa.

AÇÃO SOCIAL

Grupo Amigos Solidários promove aulão de Zumba Beneficente neste sábado em Cáceres

Da Redação

Com o slogan "Que tal queimar calorias, se divertir e ajudar o próximo", acontece hoje em Cáceres um mega aulão de Zumba. O evento é uma realização do GAS - Grupo de Amigos Solidários, que realizam vários eventos em prol do social. O objetivo é arrecadar alimentos que serão doados as pessoas carentes.

A aula acontece as 18 horas na Praça da PM, Avenida 7 de Setembro, e será ministrada pela integrante do grupo e professora de Educação Física Amanda Carla, que trabalha em várias academias da cidade.

Para participar da aula basta levar 1 kg de alimento não perecível.

O grupo foi criado há um ano e já desenvolveu vários trabalhos sociais. Constantemente recebem doações de roupas, calçados e alimentos, que são entregues durante o sopão ou para pessoas que precisam e procuram ajuda com o grupo.

Os alimentos arrecadados no aulão serão doados no Bairro Empa, no dia 28 do corrente mês, quando realizam o sopão.

Aqueça um coração, participando dessa ação. O grupo GAS conta com seu apoio.

PLANEJAMENTO

Unemat apresenta projeto que possibilitará regularização fundiária de Cáceres

Danielle Tavares

Professores pesquisadores, da Universidade do Estado de Mato Grosso (Unemat), e Prefeitura de Cáceres apresentaram as etapas para a construção do plano de regularização fundiária, que inclui cadastro territorial, Plano Diretor Municipal, Plano de Mobilidade Urbana, reestruturação fiscal e tributária do município. A reunião com lideranças da comunidade aconteceu, na tarde de quinta-feira (18.05), no Centro Cultural.

O projeto, possibilitado por parceira entre Universidade e Prefeitura de Cáceres, é amplo e prevê quatro grandes frentes de trabalho. Os estudos para o Plano Diretor Municipal serão coordenados pelo professor João Carlos Sanches (doutor em Urbanismo), Plano de Mobilidade Urbana, pelo professor Evaldo Ferreira (doutor em Geografia); Cadastro territorial, por Sandra Mara Alves da Silva Neves (doutora em Geografia) e a Reestruturação fiscal e tributária terá coordenação de Weily Toro (doutor em Economia).

A empreitada terá início pelo cadastro territorial multifinalitário, que tem como meta gerar as bases cartográficas das áreas urbanas, da cidade e seus quatro distritos, que são Horizonte d'Oeste, Caramujo, Vila Aparecida e Nova Cáceres.

O primeiro passo é a aquisição de imagens por satélite e por Veículo Aéreo Não Tripulado (VANT). Esses dados serão tratados em laboratório, por meio de sistema de informação geográfica, onde serão feitos desenhos e delimitação dos objetos cartografados. Num segundo momento, alunos da Universidade vão a campo, para coletar informações relativas aos imóveis e às vias públicas.

"A parte do cadastro visa gerar base cartográfica para subsidiar o desenvolvimento dos outros projetos que estão contidos no convênio Unemat e Prefeitura Municipal, como Plano Diretor e Plano de Mobilidade", explicou a professora Sandra Mara Neves.

Os objetivos e a metodologia de execução foram apresentados a vereadores, presidentes de bairros, engenheiros, arquitetos, entidades representativas, conselhos municipais, Exército, Marinha, Corpo de Bombeiros, para que estes se tornem multiplicadores das informações em suas respectivas comunidades.

O prefeito Francis Maris Cruz afirmou que o projeto vai propiciar o planejamento da cidade com ampla participação da sociedade. "Cáceres nunca teve esse planejamento. A cidade cresceu de forma desordenada, não tinha nenhum Plano Diretor. Com isso estaremos preparando nosso município para mais vinte anos. Queremos deixar isso como lei, para que os próximos gestores sigam este planejamento de desenvolvimento".

Todas as etapas serão realizadas com ampla divulgação para a sociedade. Serão promovidos eventos para a socialização de dados e efetiva participação da comunidade, como audiências públicas, reuniões e apresentação de resultados.

Convênio Unemat/Prefeitura de Cáceres - O Termo de cooperação e convênio 004/2017/PGM foi assinado no início deste mês (05.05), pela reitora da Unemat, Ana Di Renzo, e prefeito Francis Maris Cruz. O convênio tem um período de execução de 18 meses, podendo ser prorrogado.

A parceria vai contribuir para a identificação dos imóveis urbanos, parametrização de dados, construção de documentos e relatórios, reestruturação de leis e socialização do conhecimento, mediante a realização de pesquisa de dados, estudos e produção de informações.

Foto: Moisés Bandeira

Professora Sandra Mara fala sobre a construção da base cartográfica do Município

Foto: Divulgação

GRUPO DE AMIGOS SOLIDÁRIOS

GAS

MULTIVIDA
ASSISTENCIAL

Ligue-nos e adquira já o seu Plano..."Quem ama previne"

(65) 3223-6001/3223-3593/3241-2223

MARCHA PARA BRASÍLIA

Esse Evento, reúne a maioria dos Prefeitos do Brasil, e tem como objetivo principal, a luta em prol dos interesses dos serviços prestados ao cidadão brasileiro

Cáceres divulga o 36º FIPe na Marcha dos Prefeitos em Brasília

Marlene Fornanciari

Foto: Assessoria

CNM
CAMINHOS PARA A BOA
OTIMIZE RECURSOS
ORGANIZE

Começou no último dia 15, e se estendeu até dia 18, em Brasília/DF, a XX Marcha dos Prefeitos. Cáceres, mais uma vez se faz presente, representada desta vez, pela Vice-Prefeita Eliene Liberato Dias.

Esse Evento, reúne a maioria dos Prefeitos do Brasil, e tem como objetivo principal, a luta em prol dos interesses dos serviços prestados ao cidadão brasileiro. O Prefeito Francis

Prefeita e ao Secretário Júnior Trindade, que usufruíssem desse momento para propagar o nosso Festival, e assim foi feito, colocamos pessoas dentro do evento, para distribuir panfletos do FIPe, contendo imagens da nossa cidade, a Programação do FIPe, as Premiações e os Shows", finalizou.

Segundo a Vice-Prefeita que esteve participando do evento, representando o Prefeito Francis, "a

participação na Marcha dos Prefeitos, é sempre muito proveitosa, pois devido a participação ativa de Cáceres na Frente Nacional dos Prefeitos, temos conquistado espaços importantes.

Além disso, conseguimos a oportunidade para divulgar o nosso Festival, através da panfletagem dos folders do 36º FIPe, colocando Cáceres para todo o Brasil, de uma forma agradável, alegre e festiva".

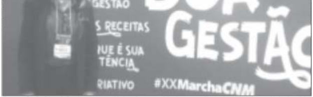

Evento reúne Prefeitos do Brasil e tem como objetivo a luta em prol dos interesses dos serviços prestados ao cidadão brasileiro

Maris Cruz informou que, "esse é um movimento que reúne autoridades de praticamente todas as cidades brasileiras, a fim de lutar em defesa dos seus municípios, principalmente neste momento de crise que vive o nosso País. Mas, não podíamos deixar de aproveitar essa oportunidade, para divulgar as potencialidades da nossa cidade e o nosso 36º FIPe. Então, solicitei a Vice-

CIRCUITO DE PALESTRAS

Resultado de estudos sobre Rio Paraguai foi apresentado em Mato Grosso do Sul

Lis Ramalho

Na sexta-feira (19), o deputado Dr. Leonardo (PSD) participou do "Road Show EVTEA da Hidrovia do Rio Paraguai", um circuito de palestras técnicas sobre os resultados obtidos no Estudo de Viabilidade Técnica, Econômica e Ambiental (EVTEA) no que se refere ao trecho brasileiro da Hidrovia, em Corumbá (MS).

Dr. Leonardo é requerente da Câmara Setorial Temática, na Assembleia Legislativa, que discute a efetivação da Hidrovia Paraguai/Paraná e Portos em Cáceres. Em fevereiro, ele também participou, do "Fórum de Discussões Hidroviárias e Portuárias: Perspectivas e Soluções", em Curitiba (PR).

O deputado vem debatendo no Poder Legislativo, junto ao Governo do Estado, com órgãos e entidades ligadas ao tema, desde quando assumiu o mandato, por entender a importância econômica e o desenvolvimento que a efetivação da Hidrovia levará para a Cáceres e região.

O EVTEA estudou o trecho de 1270 km entre Cáceres/MT e Porto Murtinho/MS e projetou as potencialidades futuras da Hidrovia no que se refere às ações para a melhoria da infraestrutura, aumento da segurança na navegação, transporte de novas cargas, implantação e reestruturação de terminais portuários.

18° ARRAIÁ CORRÊA
A.C.C.S 6º BPM-MT
ASSOCIAÇÃO DO CLUBE DE CABOS E SOLDADOS DA POLÍCIA MILITAR DO 6º BPM - MT
Dias 14,15 e 16 de julho de 2017
SORTE
1 Fiat Mobi 0KM
SORTE
1 Honda CG FAN 0KM
SORTE
1 Honda CG FAN 0KM
SORTE
1 TV LCD 21''
SORTE
1 TV LCD 21''
SORTE
1 TV LCD 32''
SHOW PRÊMIOS
PARCERIA
APAE
Cáceres-MT
OBJETIVO
Angariar fundos para melhorias da Associação do Clube de Cabos e Soldados da Polícia Militar do 6º BPM-MT e da APAE de Cáceres - MT.
Regulamento
PRÊMIO EXTRA ESPECIAL
Sexta 14
Sábado 15
Domingo 16
Ellus
ASES DO FORRÓ
Traga sua família para se divertir conosco.
Concursos de Quadrilha, Cururu e Siriri
BAILÃO TODAS AS NOITES
Com total segurança
Comidas típicas e Bebidas em geral
Realização:
CAPITALIZE
PROMOÇÕES E EVENTOS
Central de informações:
3223-3200
CONVITE
A Associação do 6º Batalhão da Polícia Militar de MT, A.C.C.S e a Capitalize Promoções e Eventos tem o prazer de convidar você e sua família para participar da maior e melhor festa julina da região, o 18º ARRAIÁ CORRÊA que será realizado nos dias 14, 15 e 16 de julho. Com muita segurança, diversão, alegria, prêmios, shows, comidas e bebidas típicas. Venha se divertir nesta grande festa na Rua 07 de Setembro, 6º Batalhão da Polícia Militar de Cáceres. A sua presença é indispensável para nós.

CSR

Produtores rurais pessoa física têm até dia 22 de maio para pagar a Contribuição Sindical Rural

Ascom Famato

A Federação da Agricultura e Pecuária de Mato Grosso (Famato) orienta os produtores rurais do estado a efetuarem o pagamento da Contribuição Sindical Rural (CSR) Pessoa Física do exercício 2017 até o dia 22 de maio.

As guias para pagamento, já preenchidas com o valor da contribuição, foram enviadas pela Confederação da Agricultura e Pecuária do Brasil (CNA) no endereço informado pelo produtor na Declaração do Imposto sobre a Propriedade Territorial Rural (ITR).

Até a data do vencimento, 22 de maio, o pagamento pode ser feito em qualquer agência bancária.

Depois dessa data, somente as agências do Banco do Brasil podem receber o pagamento, no prazo máximo de até 90 dias após o vencimento, sendo o valor acrescido dos encargos legais.

A falta do recolhimento da Contribuição Sindical Rural até a data do vencimento ocasionará a cobrança de juros, multa e atualização monetária previstos no artigo 600 da CLT. O produtor que deixar de fazer a contribuição poderá ser acionado judicialmente.

O gestor financeiro da Famato Thiago Paes informa que a Contribuição Sindical é a principal fonte de custeio para a entidade defender os interesses dos produtores.

A contribuição existe desde 1943 e é cobrada de todos os produtores rurais – pessoa física ou jurídica que possuem imóvel rural, com ou sem empregados e/ou empreendem, a qualquer título, atividade econômica rural em área superior a dois módulos rurais, como estabelece o Decreto-Lei nº 1.166, de 15 de abril de 1971, com redação dada pelo artigo 5º da Lei 9701, de 18 de novembro de 1998.

Quem não recebeu ou perdeu a guia pode emitir a segunda via por meio do link: http://www.cnabrasil.org.br/contribuicao-sindical/2a-via-contribuicao-sindical

Foto: Divulgação

Contribuição
Sindical

Prazo encerra na segunda-feira dia 22

AM MONTE VERDE
Materiais para Construção
Areia de Praia - Goma - Brita - Cascalho p/ aterro - Telhas - Tijolos, etc
Fone: (65) 3223-3473 / 3223-4512
A. Talhamares, nº 1413 - Jd. Trevo - CEP: 78.200-000 - Cáceres/MT

J.B.A.
MATERIAIS ELÉTRICOS E HIDRÁULICOS
Rua General Osório, 1241 - Fone: 65 3903-1001

TRÁFICO

Os quatro suspeitos que estavam no local foram presos em flagrante e encaminhados para a sede da Polícia Federal em Cuiabá para interrogatório

Polícia Federal apreende 456,5 kg

de cocaína na região pantaneira

Assessoria

Foto: PF

Droga apreendida em fazenda na região de Porto Jofre

Mais uma ação da Polícia Federal no combate ao tráfico de drogas resultou na quinta-feira (18) na apreensão de cerca de 456,5 kg de cocaína e na prisão de quatro pessoas.

O flagrante ocorreu em uma fazenda na região de Porto Jofre, município de Poconé (MT).

Os policiais chegaram até a droga e os suspeitos a partir de investigações que apontavam que seria realizada uma entrega de grande quantidade de cocaína utilizando-se a via aérea da área pantaneira. Os policiais iniciaram monitoramento.

A entrada e saída constante de veículos de uma área rural próxima à rodovia transpantaneira levantou suspeitas, decidindo os policiais entrar na propriedade. Os agentes identificaram no local uma pista de pouso ativa, sendo encontrados em sua cabeceira, em uma área de matagal, cerca de 13 fardos de tijolos de cocaína.

Os quatro suspeitos que estavam no local foram presos em flagrante e encaminhados para a sede da Polícia Federal em Cuiabá para interrogatório. Com os suspeitos a polícia ainda encontrou um revólver calibre 38.

Os conduzidos foram indiciados pelo crime de tráfico de drogas e encaminhados para a Penitenciária Central do Estado, onde ficarão à disposição da Justiça.

Invista com quem cresce junto com você.
Aplique na Poupança Sicredi!
A poupança é um investimento seguro, rentável e que pode ser o melhor caminho até a conquista dos seus sonhos. Além disso, a poupança ainda é isenta de imposto de renda para pessoas físicas.
Poupança
Sicredi
sicredi.com.br

DUPONT PIONEER

Laboratório americano abre caminho para parceria com Unemat

Thiago Andrade/Gcom-MT

Em busca de parcerias para a melhoria do setor de pesquisa em Mato Grosso, o governador Pedro Taques e a comitiva mato-grossense conheceram nesta quarta-feira (17.05) o maior centro de pesquisas avançadas de cultura da DuPont Pioneer, na cidade de Des Moines, no estado americano de Iowa. Na ocasião, a empresa se colocou a disposição para abrir parceria com a Universidade do Estado de Mato Grosso (Unemat).

A reitora da Unemat, Ana Maria di Renzo, disse que foi possível ver a importância da pesquisa verticalizada para agregar valor direto a produção. “Isso mostra pra nós, enquanto Estado, a importância de ter aproximação com o produtor rural e com os financiamentos para que possamos evitar tantas perdas na produção como temos tido. Nisso a universidade tem o papel fundamental, nessa escuta das necessidades”, disse a reitora. Para ela, ao abrir o diálogo com os produtores, a Unemat faz com que os pesquisadores foquem nas necessidades da produção local.

Após a visita no centro de pesquisa, o governador destacou a importância de aumentar a produção e de ter a tecnologia como uma aliada no aumento da produção atual de alimentos, haja vista o crescimento populacional até o ano de 2050. Taques voltou a lembrar que Mato Grosso tem uma grande importância nesse aumento de produção.

O governador destacou o tamanho da produção atual de que deve chegar a 57 milhões toneladas de grãos, enquanto o país produzirá um total de 217 milhões toneladas.

Taques diz ainda que os números mostram que Mato Grosso tem grande importância na segurança alimentar do mundo, por isso tem que ter intenso trabalho de pesquisa. Por fim, afirmou que o desafio do estado é seguir os passos de Iowa e verticalizar a produção.

O produtor e empresário, Otaviano Pivetta, que acompanha a comitiva do governador nos Estados Unidos, disse que o produtor mato-grossense tem um problema que é vir de uma agricultura imediatista. Para ele, ainda há um distanciamento das pesquisas com os produtores e o produto com muita tecnologia acaba saindo caro para a produção. Ele citou que o custo de plantação por hectare neste ano foi, em média, de R$ 400, mas para cobrir os custos foram usados recursos provenientes de duas toneladas para pagar as sementes.

Para Pivetta, o país erra ao fazer essa política, ressalta que o ideal seria investir o valor disponibilizado como subsídio para o escoamento em infraestrutura. O presidente da DuPont Pioneer na América Latina avaliou como uma honra a visita da delegação de Mato Grosso ao centro de pesquisas. Segundo ele, o estado é o mais importante para a agricultura no Brasil por todo o potencial. “É uma oportunidade única para escutar como podemos ser parte desse futuro brilhante que Mato Grosso tem”, finalizou.

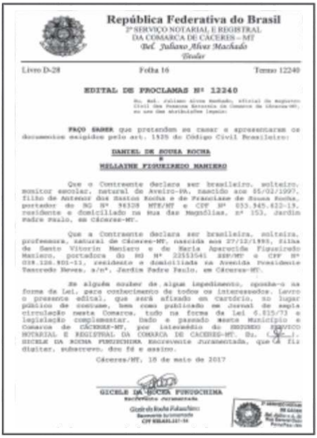

República Federativa do Brasil
2º SERVIÇO NOTARIAL E REGISTRAL
DA COMARCA DE CÁCERES – MT
Bel. Juliano Alves Machado
Titular

Livro D-28 Folha 16 Termo 12240

EDITAL DE PROCLAMAS Nº 12240

Eu, Bel. Juliano Alves Machado, oficial do Registro Civil das Pessoas Naturais da Comarca de Cáceres-MT, no uso das atribuições legais:

FAÇO SABER que pretendem se casar e apresentaram os documentos exigidos pelo art. 1525 do Código Civil Brasileiro:

DANIEL DE SOUZA ROCHA
e
MELLAYNE FIGUEIREDO MANIERO

Que o Contraente declara ser brasileiro, solteiro, monitor escolar, natural de Aveiro-PA, nascido aos 05/02/1997, filho de Antenor dos Santos Rocha e de Franciane de Souza Rocha, portador do RG Nº 36328 MTE/MT e CPF Nº 033.345.622-13, residente e domiciliado na Rua das Magnólias, nº 153, Jardim Padre Paulo, em Cáceres-MT.

Que a Contraente declara ser brasileira, solteira, professora, natural de Cáceres-MT, nascida aos 27/12/1995, filha de Santo Vitorio Maniero e de Maria Aparecida Figueiredo Maniero, portadora do RG Nº 22553541 SSP/MT e CPF Nº 038.126.801-11, residente e domiciliada na Avenida Presidente Tancredo Neves, s/nº, Jardim Padre Paulo, em Cáceres-MT.

Se alguém souber de algum impedimento, oponha-o na forma da Lei, para conhecimento de todos os interessados. Lavro o presente edital, que será afixado em cartório, no lugar público de costume, bem como publicado em Jornal de ampla circulação nesta Comarca, tudo na forma da Lei 6.015/73 e legislação complementar. Dado e passado neste Município e Comarca de CÁCERES-MT, por intermédio do SEGUNDO SERVIÇO NOTARIAL E REGISTRAL DA COMARCA DE CÁCERES-MT. Eu, (...), GICELE DA ROCHA FUKUSHIMA Escrevente Juramentada, que o fiz digitar, subscrevo, dou fé e assino.

Cáceres/MT, 18 de maio de 2017

GICELE DA ROCHA FUKUSHIMA
Escrevente Juramentada

Gicele da Rocha Fukushima
Escrevente Juramentada
CPF [illegible]

Hilux Flex SR
CD - 4x2 16/17
Entrada de R$ 61.707,50
Ciclo Toyota
+36 parcelas de R$ 999
+70 mensais
Combo de Acessórios
- Soleira
- Aplique Cromado
- Trava de Segurança do Estepe
TOYOTA
CANOPUS VEÍCULOS
CÁCERES - MT | 65 2122-6000

Esotérico

A Lua em Peixes, se une a Netuno e recebe um tenso aspecto de Marte indicando um dia de emoções confusas e mal entendidos. Se você não estiver certo dos passos que deve dar à frente, seja relacionado a um projeto ou um relacionamento, fique onde está. Não decida nada se tiver qualquer dúvida.

A Lua em Peixes, se une a Netuno e recebe um tenso aspecto de Marte indicando um dia de mal entendidos relacionados a um projeto em equipe ou a um amigo. Procure manter a calma. Não se irrite antes de saber exatamente os fatos. O momento pode trazer dúvidas relacionadas a uma equipe de trabalho.

A Lua em Peixes, se une a Netuno e recebe um tenso aspecto de Marte indicando um dia de pequenos mal entendidos relacionados à sua vida profissional ou um projeto que envolve sua carreira. O momento pode envolver uma confusão envolvendo você, portanto, fique atento e procure esclarecer os enganos.

A Lua em Peixes, se une a Netuno e recebe um tenso aspecto de Marte indicando um dia de enfrentamento de confusões e dificuldades relacionadas a um projeto de médio prazo, pessoal ou profissional, envolvendo pessoas ou empresas estrangeiras. Se estiver envolvido em um intercâmbio, verifique minuciosamente o contrato.

A Lua em Peixes, se une a Netuno e recebe um tenso aspecto de Marte deixando você mais fechado e voltado para suas emoções. O momento pode envolver a necessidade de uma negociação envolvendo uma sociedade ou parceria que, no entanto, deve ser adiada, para que mal entendidos e confusões sejam evitados.

A Lua em Peixes, se une a Netuno e recebe um tenso aspecto de Marte indicando um dia de pequenas dificuldades em seus relacionamentos pessoais e profissionais. Os mal entendidos podem ser frequentes, pois a comunicação está comprometida. Adie, se puder, assinatura de documentos importantes.

A Lua em Peixes, se une a Netuno e recebe um tenso aspecto de Marte indicando um dia de pequenos mal entendidos e confusões, especialmente no trabalho. Se puder, deixe para começar qualquer atividade hoje, seja ela pessoal ou profissional. Se puder, tire o dia para descansar.

A Lua em Peixes, se une a Netuno e recebe um tenso aspecto de Marte indicando um dia de mal entendidos e decepções relacionadas a um romance ou a um filho. Procure não levar nada a ferro e fogo, pois pode haver ilusão e enganos. Deixe as discussões e esclarecimentos para um outro dia.

A Lua em Peixes, se une a Netuno e recebe um tenso aspecto de Marte indicando um dia de interiorização e reflexão sobre questões que envolvem seu passado, especialmente o familiar. O momento pode envolver algumas discussões e mal entendidos em família, portanto, não se envolva em provocações.

A Lua em Peixes, se une a Netuno e recebe um tenso aspecto de Marte indicando um dia de dificuldades na comunicação. Fique atento a mal entendidos e confusões. Se tiver alguma reunião importante, acordo ou negociação para fazer, procure adiar por alguns dias. Uma viagem pode ser adiada.

A Lua em Peixes, se une a Netuno e recebe um tenso aspecto de Marte indicando um dia de pequenos mal entendidos e atrasos em sua vida material e financeira. Procure manter a calma diante das possíveis confusões deste dia. Não assine nenhum documento importante, especialmente contratos. Espere alguns dias.

A Lua em seu signo, se une a Netuno e recebe um tenso aspecto de Marte indicando um dia de confusões e mal entendidos na vida pessoal e profissional. O momento pede calma, pois sua sensibilidade estará à flor da pele. Evite nervosismo e irritação, pois existe muitas dificuldades na comunicação.

High Society

By Rosane Michels

Família linda, sempre curtindo os melhores momentos juntos, assim é Amarildo, Adriana e André Merotti, a quem desejamos um excelente fim de semana.

****

Trocando de idade hoje a simpática Maria Arruda Moura, que recebe o carinho do maridão, filhos, familiares e amigos. Receba nosso abraço com votos de felicidades e muitos anos de vida.

Nosso Destaque VIP a gatinha Melissa Vittorazi Dauzacker, que hoje completa dois aninhos de pura felicidade ao lado dos papais Nélio e Francyanne. Desejamos um novo ano pleno de saúde e alegrias. Parabéns Melissa, que Deus lhe abençoe.

****

Alô especial a Gisela e Conceição Rondon, que sabem muito bem aproveitar os belos momentos proporcionados pela convivência familiar. Um grande beijo.

36ª FIPe
SIMONE & SIMARIA
HENRIQUE & JULIANO
SHOWS 2017
BRUNNO & BARRETO
NAIARA AZEVEDO
FELIPE ARAÚJO
07
08
09
10
11
CACERES-MT
07A11JUNHO
TORNEIODEPESCA
200 MIL REAIS EM PREMIAÇÕES
INF.: (65) 99989-4790 / 99932-7171
PREMIAÇÃO PARA TODAS AS CATEGORIAS DO 1º AO 5º COLOCADO

OBSERVADOR

Equipe enfrentará Argentina e Austrália em Melbourne, e técnico deixa fora jogadores que estarão de férias, além de alguns finalistas da Liga dos Campeões

Sem Neymar, Tite convoca Seleção com Diego Alves, David Luiz e Rodriguinho

Globo Esporte

Foto: Reprodução Twitter

CONVOCADOS
goleiros
zagueiros
laterais
meio-campistas
atacantes

O técnico Tite anunciou na sexta-feira, no Rio de Janeiro, 24 jogadores convocados para os amistosos contra Argentina e Austrália, que serão disputado nos dias 9 e 13 de junho, respectivamente, na cidade de Melbourne, na Austrália. Algumas novidades foram apresentadas pelo treinador, como o goleiro Diego Alves, do Valencia, o retorno do zagueiro David Luiz, do Chelsea, e a presença do meia do Corinthians Rodriguinho.

A questão da convocação de 24 jogadores é por conta de Renato Augusto, que recentemente sofreu uma lesão no pé, mas está treinando e deve voltar a jogar em breve.

Como os amistosos serão disputados na Austrália, a logística é complicada para convocar outro jogador caso Renato não tenha condições de jogo. Por precaução, Tite chamou mais opções para o setor. Além do atleta do Beijing Guoan, Lucas Lima e Rodriguinho estão na lista.

De acordo com o preparador físico Fábio Mahseredjian, alguns nomes que atuam na Europa foram deixados fora da lista por questões como preservação do período de férias, retorno recente de lesão ou presença na final da Liga dos Campeões. Isto explica ausências importantes como Neymar, Marcelo, Daniel Alves e Miranda. Tite, durante coletiva de imprensa, explicou algumas novidades na seleção brasileira. Ele aproveitou para avaliar que Rodriguinho concorre com Diego por um espaço na equipe. O meia do Flamengo se recupera de lesão no joelho, e o jogador do Corinthians ganhou a oportunidade.

- Rafinha tem 135 jogos, campeão alemão. Jemerson foi campeão francês e semifinalista da Champions, e acompanhamos in loco seu desempenho. Tem todas as credenciais neste aspecto. O Rodriguinho foi um dos destaques do Campeonato Paulista, ele concorria com o Diego. Eu procuro colocar e deixo claro que os atletas precisam concorrer com lealdade. Que os atletas produzam mais e elevem o nível técnico. Poderia ser o Diego, mas neste momento é Rodriguinho - afirmou.

Tite também tratou de temas mais polêmicos na lista desta sexta-feira. Um deles foi a convocação do lateral-direito Rafinha, que chegou a apontar que não jogaria mais pela Seleção. Outra questão foi a ausência de Neymar, que poderia gerar algum tipo de conflito com patrocinadores.

- Liguei e conversei com ele por telefone. Houve um mal entendido com relação à situação anterior. Ele disse: "Gostaria sim, é meu objetivo pessoal". Aliás, como outros que não foram convocados me colocaram "A gente queria estar junto". Que bom que tem esse sentimento. E é bom que os torcedores saibam que os atletas de férias gostariam de estar aqui para jogar - lembrou Tite, afirmando que sobre a ausência de Neymar houve uma reunião na qual o presidente da CBF, Marco Polo del Nero, deixou todos tranquilos para fazer o melhor pela Seleção.

O zagueiro David Luiz, que foi campeão inglês atuando como titular do Chelsea, ganhou chance com Tite. O treinador explica os motivos que o levaram a convocar o zagueiro, que acabou marcado por críticas após o desempenho com a seleção na Copa do Mundo de 2014.

- Eu procuro observar o momento dos atletas. O David tem 56 jogos pela Seleção, vive um grande momento, é oportuno. Assim como o Thiago, que já vem há bastante tempo. Não vejo como nenhum impeditivo.

A seleção brasileira, já classificada para a Copa do Mundo de 2018, ainda tem mais quatro compromissos pelas eliminatórias. O próximo desafio, porém, é apenas em agosto, quando o time comandado por Tite recebe o Equador. Na sequência pega Colômbia (5 de setembro), Bolívia (5 de outubro) e Chile (10 de outubro).

Confira a lista de convocados:

Goleiros:
Diego Alves (Valencia)
Weverton (Atlético-PR)
Ederson (Benfica)

Laterais:
Alex Sandro (Juventus)
Fagner (Corinthians)
Filipe Luís (Atlético de Madrid)
Rafinha (Bayern de Munique)

Zagueiros:
David Luiz (Chelsea)
Gil (Shandong Luneng)
Jemerson (Monaco)
Rodrigo Caio (São Paulo)
Thiago Silva (PSG)

Meias:
Fernandinho (Manchester City)
Giuliano (Zenit)
Lucas Lima (Santos)
Paulinho (Guangzhou Evergrande)
Philippe Coutinho (Liverpool)
Renato Augusto (Beijing Guoan)
Rodriguinho (Corinthians)
Willian (Chelsea)

Atacantes:
Diego Souza (Sport)
Douglas Costa (Bayern de Munique)
Gabriel Jesus (Manchester City)
Taison (Shakhtar Donetsk)

ZOOM EVENTOS
40 Anos
Temos toda estrutura para tornar seu evento um sucesso!!!
- Som p/ bandas, casamentos, aniversários, 15 anos, reuniões, convenções
- Iluminação completa dance music - Studio (audio e TV), palco, treliças, passarela, Dj, iluminação decorativa
- Tendas 8x7 com ventiladores de teto
- Tendas chinesas 3x3
- Carreta-door - um novo conceito p/ você anunciar o seu evento
- Propaganda volante
- Mídia - Rádio TV
CEL.:
9986-5933
9947-2469
Rua Cel Faria, 133 - Centro - Cáceres/MT

O 1º ATACAREJO DE
CÁCERES
AV. SÃO LUIZ, 5.242 - CÁCERES

Atacado
PANTANAL
COMPRAR BARATO FICOU MAIS FÁCIL

UMA GESTÃO COM FOCO NO TRABALHO GERA MAIS DESENVOLVIMENTO

ZPE

A construção da ZPE em Cáceres é um sonho antigo que acaba de se tornar realidade. Um projeto que vai acelerar a nossa economia, gerar mais emprego, oportunidades e desenvolvimento, que abrangerá todo o Estado. É a Prefeitura de Cáceres trabalhando a todo o vapor para melhorar a infraestrutura e se preparar para o futuro.

CAPACIDADE PARA
230
INDÚSTRIAS

INVESTIMENTO DE APROX.
16 MILHÕES
ATÉ A CONCLUSÃO DA OBRA

IMPLANTAÇÃO DA ZONA DE PROCESSAMENTO DE EXPORTAÇÃO NO MUNICÍPIO DE CÁCERES/MT
CÁCERES

VOCÊ TEM UM PLANO PARA SUA

PEQUENA EMPRESA CRESCER?

SEMINÁRIO

DESAFIOS DO CRESCIMENTO

PARA PEQUENAS EMPRESAS

INSCRIÇÃO GRATUITA **VAGAS LIMITADAS**

Aprenda sobre Economia e Empreendedorismo de um jeito fácil e interativo, com quem entende do assunto.

DAVID PORTES
Ex-camelô, ministrou mais de mil palestras, após se destacar com inovadoras estratégias para vender doces pelas ruas do Rio de Janeiro.

DANY SANA
Professor doutor em Business, coordena o Núcleo de Criatividade da FGV. É colunista da Globo News, Folha de São Paulo e autor de livros na área econômica.

25 DE MAIO
CÁCERES | MT

Local:
Auditório Sesi Cáceres
Rua das Maravilhas, 1595,
Cavalhada

Vagas Limitadas
Informações:
0800 570 0800

[Prioridade de inscrição para empresas de pequeno porte]

Especialistas em pequenos negócios / 0800 570 0800 / www.mt.sebrae.com.br

MT.GOV.BR

MT EM AÇÃO

NA CARAVANA, A TRANSFORMAÇÃO ACONTECE E O RESULTADO APARECE.

Em sua **6ª edição,** a Caravana da Transformação foi ao extremo nordeste do estado, em Porto Alegre do Norte, levar mais saúde e cidadania para a população de 11 municípios e às comunidades indígenas da região. Você confere tudo isso no **MT em Ação,** nas TVs e rádios de todo o estado.

135 MIL
ATENDIMENTOS
EM CIDADANIA
MAIS DE 16.700
CIRURGIAS
OFTALMOLÓGICAS
REALIZADAS

A CARAVANA
DA TRANSFORMAÇÃO
É O ESTADO SOBRE RODAS
E NENHUM MATO-GROSSENSE
FICARÁ PARA TRÁS.

SAIBA MAIS
NAS REDES
SOCIAIS DO
GOVERNO

/GovernodeMatoGrosso
govmatogrosso
govmatogrosso

GOVERNO DE
MATO
GROSSO